

---

**Onderwerp** Vaststellen van diverse subsidieregelingen

---

<b>Zaaknummer</b>		<b>Teammanager</b>	Chantal Strous
<b>B &amp; W datum</b>	19 december 2023	<b>Afdeling/Team</b>	Maatschappelijke Ontwikkeling
<b>Naam steller</b>	Elleke Raedts	<b>Portefeuillehouder</b>	Wim de Schryver

---

**Besproken met portefeuillehouder**

Ja, met Wim de Schryver, Martin Leenders en Daan Janssen op 11 december 2023

**Openbaarheid**

Ja, per direct.

**Bevoegd orgaan**

B&W

---

**ADVIES**

1. De subsidieregelingen a t/m k vast te stellen
  - a) Subsidieregeling Jeugd en Gezin gemeente Venray
  - b) Subsidieregeling Kunst en Cultuur gemeente Venray
  - c) Subsidieregeling Leefbaarheid, Vitale gemeenschappen en Inwonersparticipatie gemeente Venray
  - d) Subsidieregeling Meedoen gemeente Venray
  - e) Subsidieregeling Sport, bewegen en gezondheid gemeente Venray
  - f) Subsidieregeling Ondersteuning en Zorg gemeente Venray
  - g) Subsidieregeling Vrijtijdseconomie gemeente Venray
  - h) Subsidieregeling Cultureel Erfgoed gemeente Venray
  - i) Subsidieregeling Afkoppelen hemelwater gemeente Venray
  - j) Subsidieregeling Evenementen gemeente Venray
  - k) Subsidieregeling Klimaatadaptatie gemeente Venray
2. Het Besluit Nadere Regels Subsidieverstrekking gemeente Venray 2023 in te trekken m.i.v. 1 januari 2024.
3. De organisatie op te dragen subsidieaanvragen op te pakken conform bijgevoegd uitvoeringskader subsidieverstrekking gemeente Venray.

**Inleiding**

De Raad heeft op 12 december 2023 ingestemd met de nieuwe Algemene Subsidie Verordening (ASV) 2024. Na het vaststellen van deze ASV is het huidige Besluit Nadere Regels Subsidieverstrekking 2023 (BNRS 2023) aangepast op de ASV 2024. Dit heeft ertoe geleid dat er per beleidsthema (organisatiebreed) aparte regelingen zijn gemaakt met een bijbehorend subsidieplafond per regeling. De vaststelling van de diverse regelingen is een collegebevoegdheid. Het vaststellen van de subsidieplafonds per regeling is een Raadsbevoegdheid. Hiervoor wordt een apart raadsvoorstel en raadsbesluit opgesteld.

**Beoogd resultaat**

Een actuele juridische basis voor het rechtmatig verlenen van gemeentelijke subsidies afgestemd op de behoefte van deze tijd.

**Argumenten***1.1 Het college is bevoegd om de subsidieregelingen vast te stellen.*

In artikel 3 van de ASV 2024 is vastgelegd dat het college van B&W nadere regelingen vaststelt waarin is opgenomen welke activiteiten (passend binnen het beleid per domein) en welke doelgroepen voor subsidie in aanmerking komen.

*1.2 Subsidieregelingen zijn nodig om juridisch rechtmatig subsidie te kunnen verlenen.*

Naast een ASV zijn ook subsidieregelingen nodig waarin staat wat wij willen subsidiëren en hoe we dat doen.

*1.3 Er zijn aparte subsidieregelingen nodig om onze uitgaven te kunnen beheersen.*

Voor subsidieverlening is naast een verordening en een subsidieregeling ook budget nodig. Door voor elk thema een aparte subsidieregeling vast te stellen, zijn de bijbehorende subsidieplafonds (raadsbevoegdheid) transparant en duidelijk vindbaar. Hiermee wordt voorkomen dat subsidieverlening binnen de gemeente Venray een open einde regeling wordt.

*1.4 Met de voorliggende subsidieregelingen worden geen wijzigingen in beleid aangebracht.*

Dat betekent dat alle subsidieontvangers die nu structureel/periodiek subsidie ontvangen, dat na de aanpassing ook (kunnen) blijven ontvangen. Daarnaast bestaat er bij diverse subsidieregelingen de mogelijkheid om ook eenmalige subsidie aan te vragen.

*1.5 De inhoudelijke verantwoordelijkheid voor elke subsidieregeling komt hiermee te liggen bij de bijbehorende vakdiscipline.*

Door voor elk beleidsthema een subsidieregeling vast te stellen wordt elke vakdiscipline voortaan zelf verantwoordelijk voor de bijbehorende subsidieregeling, subsidieverlening en bewaken van het subsidieplafond.

*1.6 Op deze manier kunnen de regelingen ook makkelijker gekoppeld worden aan een bestuurlijke portefeuille.*

Voor alle subsidies binnen de organisatie is onderzocht of er een aparte subsidieregeling moest worden opgesteld. De vakafdelingen hebben op basis van onderliggende beleidskaders de regelingen opgesteld en inhoudelijk bestuurlijk afgestemd met de betreffende wethouder.

## 2.1 De nieuwe regelingen vervangen het huidige BNRS 2023.

Er kunnen geen twee dezelfde regelingen naast elkaar blijven bestaan. Door de vaststelling van de diverse subsidieregelingen wordt het huidige BNRS 2023 vervangen en moet daarom officieel worden ingetrokken.

## 3.1 Een uitvoeringskader zorgt voor een uniforme en transparante werkwijze bij de subsidieverstrekking binnen de gemeente.

Het uitvoeringskader is een intern kader over subsidieverstrekking voor medewerkers van de gemeente Venray. Uitvoeringskader is bestemd voor alle medewerkers die betrokken zijn bij de uitvoering van subsidieregelingen. De diverse beleidsafdelingen zijn gezamenlijk verantwoordelijk voor de uitvoering van subsidieregelingen. Het uitvoeringskader vormt, samen met de subsidieregeling, de basis voor een uniforme beoordeling van subsidieaanvragen, subsidiebeschikkingen, aanvragen tot vaststelling en toepassing en uitvoering van controles.

### **Kanttekeningen of risico's**

1. Wanneer er geen subsidieregelingen worden vastgesteld kan niet worden overgegaan tot het rechtmatig verlenen van subsidies.

### **Communicatie**

In 2024 worden onze inwoners geïnformeerd over de mogelijkheden om binnen de diverse regelingen (eenmalige) subsidie aan te vragen.

Daarnaast worden op onze site alle aanvraagformulieren aangepast en wordt de aanvragen door het aanvraagformulier heen geholpen.

De regelingen worden op de daarvoor voorgeschreven wijze bekendgemaakt en opgenomen in onze lokale regelingenbank (overheid.nl).

### **Financiële gevolgen**

Er zijn geen financiële gevolgen.

Er zullen wel technische aanpassingen binnen de begroting plaatsvinden (verschuivingen binnen budgetten zodat de financiële dekking, behorende bij elk subsidieplafond, op de juiste plaats binnen de begroting staat).

### **Vervoltraject besluitvorming**

Verder zal er een voorstel naar de gemeenteraad gaan om de subsidieplafonds vast te stellen en de verordeningen, waarvoor nu een regeling op collegeniveau wordt vastgesteld, in te trekken.

### **Evaluatie**

n.v.t.

### **Bijlagen**

1. Subsidieregelingen

- a) Subsidieregeling Jeugd en Gezin gemeente Venray
- b) Subsidieregeling Kunst en Cultuur gemeente Venray

- c) Subsidieregeling Leefbaarheid, Vitale gemeenschappen en Inwonersparticipatie gemeente Venray
  - d) Subsidieregeling Meedoen gemeente Venray
  - e) Subsidieregeling Sport, bewegen en gezondheid gemeente Venray
  - f) Subsidieregeling Ondersteuning en Zorg gemeente Venray
  - g) Subsidieregeling Vrijetijdseconomie gemeente Venray
  - h) Subsidieregeling Cultureel Erfgoed gemeente Venray
  - i) Subsidieregeling Afkoppelen hemelwater gemeente Venray
  - j) Subsidieregeling Evenementen gemeente Venray
  - k) Subsidieregeling Klimaatadaptatie gemeente Venray
2. Uitvoeringskader subsidieverstrekking gemeente Venray

## **Naslagwerk**

ASV 2024 gemeente Venray

## **Besluit van burgemeester en wethouders van de gemeente Venray tot vaststelling van de Subsidieregeling Jeugd en Gezin gemeente Venray**

*Het college van burgemeester en wethouders van de gemeente Venray;*

*overwegende dat het gemeentebestuur organisaties, jeugdigen, gezinnen en inwoners wil stimuleren om activiteiten te ontwikkelen of voort te zetten die jeugdigen en gezinnen gezond en veilig te laten opgroeien door het verstrekken van subsidies.*

*gelet op de Algemene subsidieverordening gemeente Venray;*

### **besluit vast te stellen:**

*de Subsidieregeling Jeugd en Gezin gemeente Venray:*

#### **Artikel 1. Definities**

In deze regeling wordt verstaan onder:

ASV:	De Algemene Subsidieverordening gemeente Venray;
Jeugd en jongeren:	personen in de leeftijd van 4 tot 23 jaar,
Open jeugdwerk:	breed aanbod van activiteiten van educatieve, sociale, creatieve en/of recreatieve aard, die een belangrijke bijdrage leveren aan het preventief lokaal jeugdbeleid door middel van een zinvolle vrije tijdsbesteding van jeugd en jongeren van 4 tot en met 23 jaar,
Soosorganisatie:	instelling die door en voor jongeren is opgericht met als doel zinvolle vrije tijdsactiviteiten te organiseren door en voor jongeren in een dorp of wijk.
Wijkactiviteit:	Een speciaal georganiseerde activiteit voor inwoners van de gehele gemeente of van een wijk of dorp in de gemeente met als doel de leefbaarheid en de sociale samenhang te vergroten.
Lid:	Persoon die op 1 januari van het kalenderjaar waarin de subsidieaanvraag wordt ingediend, woonachtig is in de gemeente, deel uitmaakt van een vereniging en op grond hiervan contributie verschuldigd is, actief deelneemt aan de verenigingsactiviteiten en stemrecht heeft.
Jeugdlid:	Lid van een vereniging die op 1 januari van het kalenderjaar waarin de subsidieaanvraag wordt ingediend jonger dan 23 jaar is en actief deelneemt aan de verenigingsactiviteiten.
Rechtspersoon zonder winstoogmerk:	Een organisatie/instelling die niet als doel heeft om winst te maken.
Inclusiviteit:	Iedereen kan meedoen en niemand wordt uitgesloten.
Gelijke kansen:	Jeugdigen met dezelfde talenten hebben recht op gelijke kansen. Elke jeugdige moet zich volledig kunnen ontwikkelen. Zijn of haar achtergrond, het opleidingsniveau van ouders of hun financiële situatie mag geen invloed hebben op de prestatie van een jeugdige.
Preventief jeugdbeleid:	beleid dat bijdraagt aan het voorkomen en vroegtijdig signaleren van risico's en problemen, bijvoorbeeld door het stimuleren en ondersteunen van organisaties en initiatieven die een gezonde ontwikkeling van alle jeugdigen (en eventueel hun opvoeders) bevorderen.
Periodieke subsidie:	Een subsidie voor structurele activiteiten die per jaar wordt verstrekt;
Eenmalige subsidie:	Een subsidie voor eenmalige activiteiten;
De gemeente:	De gemeente Venray

#### **Artikel 2. Toepassingsbereik**

Het bepaalde in deze subsidieregeling is enkel van toepassing op de verstrekking van subsidies door burgemeester en wethouders voor de in artikel 3 bedoelde activiteiten.

### Artikel 3. Activiteiten

1. Periodieke subsidie kan worden verstrekt voor activiteiten op het gebied van jeugd en jongeren die een bijdrage leveren aan de uitvoering van de kadernota Sociaal domein en die als doel of beoogd effect hebben:
  - a. Het bijdragen aan een gevarieerd aanbod van activiteiten binnen de gemeente voor jeugd en jongeren tot 23 jaar, dat voorziet in een, naar het oordeel van het college, zinvolle vrijetijdsbesteding en tegemoet komt aan de wensen en behoeften van de doelgroep.
  - b. Het stimuleren van het actief bezig zijn van de jeugd en jongeren tot 23 jaar. Daarbij wordt een beroep gedaan op zelfwerkzaamheid en creativiteit van jeugd en jongeren.
  - c. Het spreiding van activiteiten over de dorpen en wijken en over leeftijdsgroepen
  - d. Het stimuleren van sociale samenhang tussen jeugd- en jongerengroepen onderling of tussen verschillende bevolkingsgroepen, waardoor het wederzijds begrip en respect toeneemt.
  - e. Jongeren dragen door hun actieve inzet bij aan de leefbaarheid voor jongeren in wijk, dorp en gemeente.
2. Eenmalige subsidie kan uitsluitend worden verstrekt voor activiteiten:
  - a. die bijdragen aan het realiseren van de volgende doelen en subdoelen:
    - jeugdigen en gezinnen groeien gezond en veilig op;
      - I. Versterken van een goed functionerende pedagogische gemeenschap: inwoners zijn bereid om in de eigen sociale netwerken en in het publieke domein zodanig onderling betrokken te zijn dat het bevorderend is voor het opvoeden en opgroeien.
      - II. Versterken van het opvoedkundig klimaat waarbij meer preventie en uitgaan van eigen verantwoordelijkheid en eigen kracht van jeugdigen en gezinnen, met inzet van hun sociale netwerk het uitgangspunt zijn en zo bijdragen aan preventief jeugdbeleid;
    - jeugdigen en gezinnen worden in staat gesteld te groeien naar zelfstandigheid, voldoende zelfredzaam te zijn en maatschappelijk te participeren, rekening houdend met hun leeftijd en ontwikkelingsniveau;
      - I. Bevorderen van talentontwikkeling (in de brede zin van het woord) van jongeren.
      - II. Bevorderen dat kinderen en jongeren met of zonder beperking of chronische ziekte samen opgroeien: samen spelen, samen naar school, samen sporten en gebruik maken van dezelfde voorzieningen. Inclusiviteit en gelijke kansen zijn van groot belang.
  - b. ten behoeve van kinderen en/of jongeren die een toegevoegde waarde hebben op het aanbod in de gemeente, dorp of wijk en in overeenstemming zijn met de doelen en subdoelen genoemd in het gestelde onder lid 2 sub a.
  - c. die voortkomen uit een vraag die door de doelgroep is gesteld of vanuit behoefte uit de doelgroep en in overeenstemming zijn met de doelen en subdoelen genoemd in het gestelde onder lid 2 sub a.
  - d. van jongeren zelf die zorgen voor binding van jongeren binnen en tussen dorpen en in overeenstemming zijn met de doelen en subdoelen genoemd in het gestelde onder lid 2 sub a.
3. De activiteiten zijn gericht op alle jongeren in Venray.

### Artikel 4. Eigen vermogen bij periodieke subsidie

1. De subsidieontvanger wordt in ieder geval geacht over voldoende middelen te kunnen beschikken als uit de bij de aanvraag gevoegde, laatst opgemaakte jaarrekening als bedoeld in artikel 2:361 BW, dan wel uit de balans en de staat van baten en lasten, blijkt dat sprake is van hogere reserves dan toegestaan in dit artikel.
2. Vorming van reserves is toegestaan voor de volgende onderdelen:
  - a. De algemene reserve is maximaal 40 % van de omvang van de totale lasten van het boekjaar voorafgaand aan het jaar waarin de subsidieaanvraag wordt ingediend;
  - b. Voor vrijwilligersorganisaties zijn daarnaast bestemmingsreserves toegestaan voor de vervanging van uniformen of instrumenten (muziekvereniging), inpandige verbouwing van de accommodatie, voor aanschaf of vervanging van inrichting of inventaris en voor jubileumviering. De toegestane grootte van het

totaal aan bestemmingsreserves is maximaal tweemaal de omvang van de begroting van het jaar waarin de aanvraag wordt gedaan.

3. Overschrijding van de in het tweede lid genoemde maxima, dan wel het vormen van andere bestemmingsreserves kan worden toegestaan. Voorafgaande schriftelijke toestemming van het college is dan vereist.
4. In afwijking van het gestelde in het tweede lid onder a geldt voor het jaar 2023 een algemene reserve van 80% en voor het jaar 2024 een algemene reserve van 40% van de omvang van de totale lasten

#### **Artikel 5. Doelgroep**

Niet amateurverenigingen zijn uitgesloten van subsidie.

#### **Artikel 6. Kosten die voor eenmalige subsidie in aanmerking komen**

1. Voor subsidie komen de redelijk gemaakte kosten in aanmerking die direct verbonden zijn met de uitvoering van een activiteit als bedoeld in artikel 3.
2. Niet voor subsidie in aanmerking komen de materiaalkosten van de activiteit (bijvoorbeeld bloemen bij bloemschikken, goud bij goudsmeden).
3. Niet voor subsidie in aanmerking komen de kosten van drank, eten en andere versnaperingen van deelnemers en vrijwilligers.

#### **Artikel 7. Hoogte van de periodieke subsidie**

1. De periodieke subsidie bedraagt voor jongerensozen in het jaar 2024 een vast bedrag van € 508,15.
2. De periodieke subsidie bedraagt voor alle overige jeugd- en jongerenorganisaties in het jaar 2024 een vast bedrag van € 254,08.
3. De periodieke variabele subsidie wordt in het jaar 2024 als volgt berekend:

- |    |  |   |
|----|--|---|
| a  | Vereniging Scouting de Peelspeurders,<br>Scouting Don Bosco, Stichting<br>Jongerenwerk Machutus Oirlo, Stichting<br>Jeugdbelangen/Jong Nederland, Stichting<br>JUM Merselo, Stichting Jeugdcentrum De<br>springplank, Stichting Speel-o-theek<br>Venray, Scoutinggroep Meuleberg | per geregistreerde deelnemer:<br>€ 16,26.   |
| b  | instellingen voor open jeugdwerk in dorp of<br>wijk  | per kind in de leeftijd van 4<br>t/m 14 jaar, woonachtig in het<br>dorp of de wijk € 6,21 indien<br>het aantal deelnemende<br>kinderen uit het dorp of de<br>wijk aantoonbaar groter is dan<br>60% van het aantal in het<br>betreffende dorp of wijk<br>woonachtige kinderen in die<br>leeftijdscategorie   |
| c. | voor jeugd- en jongerensozen met open<br>activiteiten  | Wanneer het percentage 30 of<br>lager is, dan is het bedrag per<br>in het dorp of wijk<br>woonachtige kind € 1,45. Bij<br>een percentage van meer dan<br>30 maar minder dan 60 is het<br>bedrag per in het dorp of wijk<br>woonachtige kind € 3,05.<br>een variabele bijdrage die is<br>gelijk aan subsidiabele vaste<br>huisvestingslasten in het jaar<br>voorafgaand aan het jaar van<br>aanvraag, waarbij de<br>subsidiabele vaste huurlasten<br>de index voor huren niet<br>overstijgen |

- d. voor instellingen voor kindervakantiewerk per deelnemend kind uit de Gemeente Venray: € 3,65
1. Voor alle jongerenfestivals tezamen geldt een subsidiebedrag van € 17.043,41 in 2024. Dit bedrag wordt als volgt verdeeld:  
Ieder festival wordt beoordeeld op basis van een aantal criteria, te weten: uitstraling, aantal bezoekers, promotie, cofinanciering, entree, doelgroep, aantal vrijwilligers gemeentelijk beleid. De verdeling per festival wordt bepaald door de puntenscore van het betreffende festival te delen door de totaal puntenscore van alle festivals samen en dit vervolgens te vermenigvuldigen met de totaal beschikbare subsidie ad € 17.043,41
  2. De subsidie voor Stichting Jeugd en Jongerenwerk Wanssum is samengesteld uit een vaste bijdrage (à € 254,08 in 2024) voor Tiener Plus en 't Zandkasteel en een variabele bijdrage (zie derde lid onder c) voor OJC Midgard.
  3. Voor de in de voorgaande leden genoemde bedragen kan jaarlijks bij het vaststellen van het subsidieplafond door de raad een indexcijfer worden vastgesteld.

#### **Artikel 8. Hoogte van de eenmalige subsidie**

1. Een subsidie bedraagt maximaal € 2.500,00 wanneer er geen sprake is van cofinanciering door de gemeente.
2. Wanneer er wel sprake is van cofinanciering door de gemeente, bestaat deze cofinanciering uit maximaal 75% van de totale kosten voor de realisatie van een initiatief met een maximaal subsidiebedrag van € 10.000,-.

#### **Artikel 9. Subsidieverlening en tussentijdse verantwoording**

1. De periodieke subsidie wordt voor een kalenderjaar of voor een bepaald aantal kalenderjaren verleend.
2. Indien de subsidie voor twee of meer kalenderjaren wordt verleend, kan aan de subsidie de verplichting worden verbonden tot het periodiek aan het bestuursorgaan verstrekken van de gegevens die voor de vaststelling van de subsidie van belang zijn.
3. De beschikking tot subsidieverlening vermeldt welke gegevens de subsidieontvanger krachtens het tweede lid moet verstrekken, alsmede op welke tijdstippen de gegevens moeten worden verstrekt.

#### **Artikel 11. Wijze van verdeling**

1. Verstrekking van subsidie, behoudens de subsidie aan jongerenfestivals, vindt plaats op volgorde van ontvangst van complete aanvragen, totdat het voor de betrokken subsidie vastgestelde subsidieplafond is bereikt.
2. Als de aanvrager krachtens artikel 4:5 van de Algemene wet bestuursrecht de gelegenheid heeft gehad de aanvraag aan te vullen, geldt als datum van ontvangst van de aanvraag de datum waarop de aangevulde aanvraag is ontvangen.
3. Indien het vastgestelde subsidieplafond dreigt te worden overschreden of wordt overschreden als gevolg van het aantal aanvragen dat op dezelfde dag wordt ontvangen, worden de aanvragen die op die dag ontvangen zijn, door middel van loting gerangschikt.

#### **Artikel 12. Verplichtingen**

Bij promotionele activiteiten ten behoeve van de gesubsidieerde activiteit wordt vermeld dat de gemeente Venray optreedt als subsidiegever.

#### **Artikel 13. Aanvullende weigeringsgronden**

1. Overeenkomstig artikel 9, derde lid, aanhef en onder i, van de ASV gemeente Venray kan subsidieverlening worden geweigerd als:
  - a. met de activiteiten waarvoor subsidie wordt gevraagd is begonnen voordat de aanvraag is ontvangen;
  - b. de activiteiten een politieke, godsdienstige of levensbeschouwelijke boodschap hebben;
  - c. aannemelijk is dat de activiteiten ook zonder subsidie zonder belangrijke vertraging zouden worden uitgevoerd;
  - d. er al eerder voor (nagenoeg) dezelfde activiteit door de gemeente Venray op grond van deze subsidieregeling of een andere subsidieregeling subsidie is verleend;
  - e. er sprake is van een tweede algemene/collectieve voorziening van hetzelfde type in één kern die zich niet wezenlijk onderscheidt van de eerste en geen of onvoldoende meerwaarde biedt voor de kwetsbare inwoner;
2. De volgende activiteiten worden in elk geval geweigerd:
  - a. activiteiten met een (para)commercieel doel c.q. karakter;



- b. activiteiten in de hobbysfeer of met een recreatief karakter;
- c. activiteiten die een slechts geringe (of helemaal geen) actieve deelname hebben van inwoners van Venray en die daarom voor de eigen inwoners vooral van recreatief belang zijn;
- d. activiteiten die niet kunnen rekenen op draagvlak in de buurt, wijk of dorp;
- e. activiteiten die koepelorganisaties aanbieden aan de (leden van) de aangesloten organisaties;
- f. activiteiten van politieke aard;
- g. activiteiten met een religieus of levensbeschouwelijk karakter;
- h. activiteiten die niet algemeen toegankelijk zijn vanwege bv. de hoge kosten van deelname of het hanteren van een selectie- of invitatiestelsel (behalve als daarvoor een functionele aanleiding bestaat);
- i. activiteiten die schadelijk zijn voor natuur en milieu of die anderszins strijdig zijn met de duurzaamheid;
- j. activiteiten waarbij er sprake is van een ongerechtvaardigd eigen belang van de aanvrager;
- k. Activiteiten die worden ingezet voor geleden omzetverlies of vergelijkbare financiële exploitatietekorten;

#### **Artikel 14. Hardheidsclausule**

Burgemeester en wethouders kunnen afwijzen van een of meer bepaalde artikelen of artikelleden van deze regeling als daaraan vasthouden voor een subsidieaanvrager of -ontvanger gevolgen zou hebben die wegens bijzondere omstandigheden onevenredig zouden zijn tot de daarmee te dienen belangen.

#### **Artikel 15. Overgangsbepaling**

Op subsidies die vóór de inwerkingtreding van deze regeling verleend of vastgesteld zijn, blijven de bepalingen zoals opgenomen in de Algemene Subsidieverordening Venray 2020 en Besluit nadere regels subsidieverstrekking gemeente Venray d.d. 29 november 2022 van toepassing

#### **Artikel 16. Slotbepalingen**

1. Deze subsidieregeling treedt in werking op 1 januari 2024.
2. Deze subsidieregeling wordt aangehaald als: Subsidieregeling Jeugd en Gezin gemeente Venray.

Venray, 19 december 2023

de burgemeester,

de secretaris,

M.C. Uitdehaag

E.G.J. Voorn

## **Besluit van burgemeester en wethouders van de gemeente Venray tot vaststelling van de Subsidieregeling kunst en cultuur gemeente Venray**

*Het college van burgemeester en wethouders van de gemeente Venray;*

*overwegende dat het gemeentebestuur het aanbieden van kunst en cultuur wil bevorderen door het verstrekken van subsidies;;*

*gelet op de Algemene subsidieverordening gemeente Venray;*

### **besluit vast te stellen:**

*de Subsidieregeling kunst en cultuur gemeente Venray:*

#### **Artikel 1. Definities**

In deze regeling wordt verstaan onder:

ASV:	De Algemene Subsidieverordening gemeente Venray;
Amateurkunst:	kunst die uit liefhebberij, dat wil zeggen niet beroepsmatig, wordt bedreven.
Amateurkunst en - cultuur:	Kunstuitingen door amateurorganisaties zoals bedoeld in de geldende Kunst en Cultuurnota.
Zangvereniging:	Een gezelschap van personen dat de zangkunst, zijnde vocale muziek, beoefent.
Muziekvereniging:	Een gezelschap van personen dat zich bezighoudt met instrumentale muziek.
Culturele vereniging of instelling:	Een gezelschap van personen dat of organisatie die zich bezighoudt met amateurkunst- en cultuur.
Openbaar optreden:	Een programma dat toegankelijk is voor alle inwoners van de gemeente Venray.
Lid:	Persoon die op 1 januari van het kalenderjaar waarin de subsidieaanvraag wordt ingediend, woonachtig is in de gemeente, deel uitmaakt van een vereniging en op grond hiervan contributie verschuldigd is, actief deelneemt aan de verenigingsactiviteiten en stemrecht heeft.
Jeugdlid:	Lid van een vereniging die op 1 januari van het kalenderjaar waarin de subsidieaanvraag wordt ingediend jonger dan 23 jaar is en actief deelneemt aan de verenigingsactiviteiten.
Volwassen lid:	Lid van een vereniging die op 1 januari van het kalenderjaar waarin de subsidieaanvraag wordt ingediend 23 jaar of ouder is, actief deelneemt aan de verenigingsactiviteiten en stemrecht heeft.
Activiteiten- en projectkosten:	Kosten die verband houden met de organisatie van de uit te voeren, gesubsidieerde activiteit;
Cofinanciering:	Een bijdrage in de kosten van de activiteit/project gegenereerd door de organiserende partij. Onder cofinanciering wordt verstaan een financiële bijdrage uit de eigen voorhanden middelen van de organisatie, het kosteloos ter beschikking stellen van ureninzet en/of materiaal (welke te kapitaliseren zijn), sponsoring en bijdragen vanuit fondsen. Opbrengsten uit entreegelden worden niet erkend als cofinanciering.
periodieke subsidie:	Een subsidie voor structurele activiteiten die per jaar wordt verstrekt.
eenmalige subsidie: de gemeente:	Een subsidie voor een eenmalige activiteit; De gemeente Venray.

#### **Artikel 2. Toepassingsbereik**

Het bepaalde in deze subsidieregeling is enkel van toepassing op de verstrekking van subsidies door burgemeester en wethouders voor de in artikel 3 bedoelde activiteiten.

### **Artikel 3. Activiteiten**

1. Periodieke subsidie kan worden verstrekt voor activiteiten op het gebied van kunst en cultuur die een bijdrage leveren aan de uitvoering van geldende Kunst en Cultuurnota en die als doel of beoogd effect hebben:
  - a. Vitale en toekomstbestendige en voor iedereen toegankelijke culturele verenigingen, die midden in de samenleving staan.
  - b. Continuïteit en groeiperspectief bieden aan evenementen die bijdragen aan een bloeiend kunst- en cultuurklimaat, waar mensen binnen en buiten Venray aan mee (kunnen) doen en die Venray op de kaart zetten.
  - c. Activiteiten die bijdragen aan de doorlopende cultuurlijn vanuit de Kunst en Cultuurnota
2. Een eenmalige subsidie wordt verstrekt voor activiteiten op het gebied van theater, muziek, dans, beeldende kunst, toegepaste kunst en/of erfgoed die van karakter iets nieuws brengen en voldoen aan de volgende voorwaarden:
  - a. De activiteit is enige in zijn soort en komt niet vaker voor.
  - b. De activiteit is een unieke, innovatieve kunst-/cultuuractiviteit en is gericht op de inwoners van de gemeente Venray.
  - c. Een activiteit wordt als innovatief gezien als het gaat om vernieuwing binnen de eigen discipline (artistiek-inhoudelijk), maar ook om onderscheidende of vernieuwende activiteiten, samenwerkingsverbanden, visie, methodiek of artistiek resultaat. Daarnaast wordt gekeken naar de experimentele aspecten van het programma t.o.v. vorige producties, programma's of werkwijzen.
  - d. Een infrastructuur van (nieuwe) evenementen realiseren waarbinnen cultuurmakers, cultuurorganisaties en cultuurverenigingen zich op alle niveaus (van amateur tot professional) kunnen presenteren aan cultuurbelevers en waarin mensen en organisaties gestimuleerd worden om verbindingen met elkaar te maken.
  - e. Cultuur als middel in het sociaal domein.
  - f. De activiteit dient aan te sluiten bij de ambities van de dan geldende kunst en cultuurnota gemeente Venray:
    - (a) Bloeiend cultuurklimaat;
    - (b) Doorlopende cultuurlijn;
    - (c) Cultuur als middel.

### **Artikel 4. Eigen vermogen bij subsidie**

1. De subsidieontvanger wordt in ieder geval geacht over voldoende middelen te kunnen beschikken als uit de bij de aanvraag gevoegde, laatst opgemaakte jaarrekening als bedoeld in artikel 2:361 BW, dan wel uit de balans en de staat van baten en lasten, blijkt dat sprake is van hogere reserves dan toegestaan in dit artikel.
2. Vorming van reserves is toegestaan voor de volgende onderdelen:
  - a. De algemene reserve is maximaal 40 % van de omvang van de totale lasten van het boekjaar voorafgaand aan het jaar waarin de subsidieaanvraag wordt ingediend;
  - b. Voor vrijwilligersorganisaties zijn daarnaast bestemmingsreserves toegestaan voor de vervanging van uniformen of instrumenten (muziekvereniging), in pandige verbouwing van de accommodatie, voor aanschaf of vervanging van inrichting of inventaris en voor jubileumviering. De toegestane grootte van het totaal aan bestemmingsreserves is maximaal tweemaal de omvang van de begroting van het jaar waarin de aanvraag wordt gedaan.
3. Overschrijding van de in het tweede lid genoemde maxima, dan wel het vormen van andere bestemmingsreserves kan worden toegestaan. Voorafgaande schriftelijke toestemming van het college is dan vereist.
4. In afwijking van het gestelde in het tweede lid onder a geldt voor het jaar 2023 een algemene reserve van 80% en voor het jaar 2024 een algemene reserve van 40% van de omvang van de totale lasten

### **Artikel 5. Doelgroep**

Niet amateurverenigingen zijn uitgesloten van subsidie.

#### **Artikel 6. Kosten die voor eenmalige subsidie in aanmerking komen**

1. Uitsluitend kosten die, naar het oordeel van het College, noodzakelijk zijn voor de uitvoering van de activiteit en direct aan de betreffende activiteit zijn toe te rekenen kunnen voor subsidie in aanmerking komen.
2. De post onvoorzien wordt niet gesubsidieerd.

#### **Artikel 7. Hoogte van de eenmalige subsidie**

Het aangevraagde subsidiebedrag bedraagt maximaal 75% van de subsidiabele kosten van de activiteit. De overige 25% wordt via cofinanciering ingebracht.

#### **Artikel 8. Hoogte van de periodieke subsidie**

1. De periodieke subsidie bedraagt in het jaar 2024 voor de in lid 2, 3 en 4 genoemde verenigingen een vast bedrag van € 508,15.
2. De periodieke subsidie bedraagt voor muziekverenigingen in het jaar 2024 een variabel bedrag van:
  - a. € 70,34 per volwassen lid;
  - b. € 93,12 per jeugdlid.
3. De periodieke subsidie bedraagt voor zangverenigingen in het jaar 2024 een variabel bedrag van:
  - a. € 37,42 per volwassen lid;
  - b. € 50,77 per jeugdlid.
4. De periodieke subsidie bedraagt voor overige verenigingen in het jaar 2024 een variabel bedrag van:
  - a. € 8,36 per volwassen lid;
  - b. € 11,18 per jeugdlid.
5. De maximaal te verstrekken periodieke subsidie per muziekvereniging bedraagt € 8.313,36 per jaar.
6. De maximaal te verstrekken periodieke subsidie per zangvereniging bedraagt € 3.117,51 per jaar.
7. Aan de Stichting Lokale Omroep Venray vindt periodieke subsidiering plaats op basis van het richtsnoerbedrag lokale omroep per huishouden.
8. Aan het Historisch Platform Venray wordt een vaste periodieke subsidie vertrekt. Deze bedraagt in 2024 € 25.979,26. Deze periodieke subsidie is bestemd voor de bekostiging van de activiteiten ten behoeve van/door de aangesloten historische verenigingen.
9. Aan de instellingen waarvan, naar het oordeel van het college, het ledenaantal niet relevant is maar de activiteiten, gezien de aard, het doel en de beoogde effecten, wel relevant zijn, kan een vaste periodieke subsidie per jaar worden verstrekt. Deze subsidie bedraagt in het jaar 2024 € 508,15
10. Voor de in de voorgaande leden genoemde bedragen kan jaarlijks bij het vaststellen van het subsidieplafond door de raad een indexcijfer worden vastgesteld.

#### **Artikel 9. Subsidieverlening en tussentijdse verantwoording**

1. De periodieke subsidie wordt voor een kalenderjaar of voor een bepaald aantal kalenderjaren verleend.
2. Indien de subsidie voor twee of meer kalenderjaren wordt verleend, kan aan de subsidie de verplichting worden verbonden tot het periodiek aan het bestuursorgaan verstrekken van de gegevens die voor de vaststelling van de subsidie van belang zijn.
3. De beschikking tot subsidieverlening vermeldt welke gegevens de subsidieontvanger krachtens het tweede lid moet verstrekken, alsmede op welke tijdstippen de gegevens moeten worden verstrekt.

#### **Artikel 10. Wijze van verdeling**

1. Verstrekking van subsidie, vindt plaats op volgorde van ontvangst van complete aanvragen, totdat het voor de betrokken subsidie vastgestelde subsidieplafond is bereikt.
2. Als de aanvrager krachtens artikel 4:5 van de Algemene wet bestuursrecht de gelegenheid heeft gehad de aanvraag aan te vullen, geldt als datum van ontvangst van de aanvraag de datum waarop de aangevulde aanvraag is ontvangen.
3. Indien het vastgestelde subsidieplafond dreigt te worden overschreden of wordt overschreden als gevolg van het aantal aanvragen dat op dezelfde dag wordt ontvangen, worden de aanvragen die op die dag ontvangen zijn, door middel van loting gerangschikt.

#### **Artikel 11. Voorwaarden**

Een eenmalige activiteit dient:

- a. Een of meerdere samenwerkingspartners (organisaties) te hebben.
- b. Op basis van cofinanciering gerealiseerd te worden.
- c. Maximaal twee jaar te duren.

#### **Artikel 12. Verplichtingen**

1. Muziek- en, zangverenigingen waaraan periodieke subsidie verstrekt wordt, dienen minimaal tweemaal per jaar een openbaar optreden te verzorgen.
2. Toneelverenigingen waaraan periodieke subsidie verstrekt wordt, dienen minimaal een openbare voorstelling per 2 jaar te verzorgen.

#### **Artikel 13. Aanvullende weigeringsgronden**

Overeenkomstig artikel 9, derde lid, aanhef en onder i, van de ASV gemeente Venray kan een eenmalige subsidie worden geweigerd als:

- a. De activiteit deel uitmaakt van een bestaand regulier programma van een organisatie;
- b. Voor dezelfde activiteit/hetzelfde project al subsidie is verstrekt op basis van een andere gemeentelijke regeling;
- c. De activiteiten betrekking hebben op jubilea en carnavalsactiviteiten

#### **Artikel 14. Hardheidsclausule**

Burgemeester en wethouders kunnen afwijken van een of meer bepaalde artikelen of artikelleden van deze regeling als daaraan vasthouden voor een subsidieaanvrager of -ontvanger gevolgen zou hebben die wegens bijzondere omstandigheden onevenredig zouden zijn tot de daarmee te dienen belangen.

#### **Artikel 15. Overgangsbepaling**

Op subsidies die vóór de inwerkingtreding van deze regeling verleend of vastgesteld zijn, blijven de bepalingen zoals opgenomen in de Algemene Subsidieverordening Venray 2020 en Besluit nadere regels subsidieverstrekking gemeente Venray d.d. 29 november 2022 van toepassing

#### **Artikel 16. Slotbepalingen**

1. Deze subsidieregeling treedt in werking op 1-1-2024.
2. Deze subsidieregeling wordt aangehaald als: Subsidieregeling kunst en cultuur gemeente Venray.

Venray, 19 december 2023

de burgemeester,

M.C. Uitdehaag

de secretaris,

E.G.J. Voorn

**Besluit van burgemeester en wethouders van de gemeente Venray tot vaststelling van de Subsidieregeling Leefbaarheid, Vitale gemeenschappen en Inwonersparticipatie gemeente Venray**

*Het college van burgemeester en wethouders van de gemeente Venray;*

*overwegende dat het gemeentebestuur het streven naar vitale gemeenschappen waar inwoners zelf initiatieven nemen wil bevorderen door het verstrekken van subsidies voor activiteiten die daaraan bijdragen;*

*gelet op de Algemene subsidieverordening gemeente Venray;*

**besluit vast te stellen:**

*de Subsidieregeling Leefbaarheid, Vitale gemeenschappen en Inwonersparticipatie gemeente Venray:*

**Artikel 1. Definities**

In deze regeling wordt verstaan onder:

ASV:	De Algemene Subsidieverordening gemeente Venray;
Leefbaarheid:	Het faciliteren van gemeenschappen bij het regisseren, realiseren dan wel in standhouden van hun eigen, krachtige sociale verbanden, die zelf richting en invulling geven aan hun eigen leefomgeving. Binnen deze gemeenschap is aandacht en ontwikkelingsruimte voor iedereen die op een positieve wijze hiervan deel wil uitmaken en een bijdrage wil leveren.
Vitale gemeenschap:	Een gemeenschap die in staat is om, eventueel met behulp van derden, overheid en of maatschappelijke organisaties, haar leefomgeving zelf in stand te houden. Binnen deze gemeenschap is aandacht en ontwikkelingsruimte voor iedereen die op een positieve wijze hiervan deel wil uitmaken en een bijdrage wil leveren.
Dorpsradenoverleg:	Het gezamenlijk overleg van dorpsraden,
Wijkradenoverleg:	Het gezamenlijk overleg van wijkraden.
Periodieke subsidie:	Een subsidie voor structurele activiteiten die per jaar wordt verstrekt
Eenmalige subsidie:	Een subsidie voor een eenmalige activiteit;
De gemeente:	De gemeente Venray

**Artikel 2. Toepassingsbereik**

Het bepaalde in deze subsidieregeling is enkel van toepassing op de verstrekking van subsidies door burgemeester en wethouders voor de in artikel 3 bedoelde activiteiten.

**Artikel 3. Activiteiten**

1. Periodieke subsidie kan worden verstrekt voor activiteiten die er duurzaam en structureel voor zorgen dat burgers verantwoordelijkheid nemen voor het behouden of verbeteren van de leefbaarheid in de gemeente Venray en daartoe op eigen initiatief actie ondernemen. Een en ander passend binnen de Participatienota 1982, de Beleidsnota subsidiëring dorps- en wijkraden 2002 en de nota burgerparticipatie 2007;
2. Een eenmalige subsidie kan uitsluitend worden verstrekt voor:
  - a. activiteiten die bijdragen aan het behouden of verbeteren van de leefbaarheid van de gemeenschap (dorp of wijk). Hierbij gaat het om initiatieven vanuit de gemeenschap die voor iedereen toegankelijk zijn (zowel fysiek als financieel), eventueel met behulp van een of meer maatschappelijke organisaties en bijdragen aan één of meerdere doelen, hieronder beschreven:
    - (a) De instandhouding van duurzame en sociale gemeenschappen binnen Venray, waarin inwoners elkaar ontmoeten en een actieve bijdrage aan het initiatief leveren .

- (b) Het vergroten van de deskundigheid van hen die zich lokaal willen inzetten voor de gemeenschap.
  - (c) Het ontdekken en onderhouden van de eigen sociale en culturele identiteit van de gemeenschap met respect voor de sociale en culturele diversiteit.
- b. Het oprichten van een rechtspersoon ten behoeve van de uitvoering waarbij de doelstelling van deze rechtspersoon in het verlengde ligt van of dient ter uitvoering van gemeentelijk beleid en beleidsdoelstellingen.
- c. Activiteiten die georganiseerd worden voor en door de gemeenschap van Venray, die mogelijk een structureel karakter krijgen, maar waarvoor nog niet eerder subsidie is verleend.

#### **Artikel 4. Eigen vermogen bij subsidie aan de Dorps- en Wijkraden**

1. Vorming van een eigen vermogen is toegestaan tot maximaal tweemaal de omvang van de jaarlijkse gemeentelijke subsidie.
2. Overschrijding van de in het eerste lid genoemde omvang, dan wel het vormen van andere bestemmingsreserves kan worden toegestaan. Voorafgaande schriftelijke toestemming van het college is dan vereist.

#### **Artikel 5. Doelgroep**

Periodieke subsidie wordt uitsluitend verstrekt aan Dorps- en Wijkraden die zijn gericht op de inwoners van de gemeente Venray.

#### **Artikel 6. Kosten die voor eenmalige subsidie in aanmerking komen**

Voor subsidie komen de redelijk gemaakte kosten in aanmerking die direct verbonden zijn met de uitvoering van een activiteit als bedoeld in artikel 3.

#### **Artikel 7. Hoogte van de eenmalige subsidie**

Een subsidie bedraagt maximaal € 5.000,00.

#### **Artikel 8. Hoogte van de periodieke subsidie**

1. Periodieke subsidie bestaat uit een bijdrage in de organisatie- en de overlegkosten en een bijdrage in de kosten van de activiteiten of projecten gericht op leefbaarheid. Daarbij gelden verschillende subsidiënormen voor dorpsraden en voor wijkraden.

##### **Dorpsraden**

###### *Organisatiekosten*

Vast bedrag 2024	€ 1.000,-
Flexibel bedrag 2024	€ 0,30 per inwoner van dorp

###### *Activiteiten leefbaarheid*

Vast bedrag 2024	€ 2.700,00
Flexibel bedrag 2024	€ 1,26 per inwoner van het dorp

###### *Dorpsradenoverleg*

Vast bedrag 2024	€ 2.338,00
------------------	------------

##### **Wijkraden**

###### *Organisatiekosten*

Vast bedrag 2024	€ 1.000,00
Flexibel bedrag 2024	€ 0,30 per inwoner van de wijk

###### *Activiteiten leefbaarheid*

Vast bedrag 2024	€ 4.050,00
Flexibel bedrag 2024	n.v.t.

###### *Wijkradenoverleg*

Vast bedrag 2024	€ 1.488,00
------------------	------------

2. De peildatum voor het bepalen van het aantal inwoners per dorp of wijk is 1 januari van het jaar waarin de subsidie wordt toegekend.
3. Voor een wijk- of dorpsraad in oprichting kan een eenmalige subsidie ad € 1.000,00 verstrekt worden ter dekking van de aanloopkosten.
4. Voor de in de voorgaande leden genoemde bedragen kan jaarlijks bij het vaststellen van het subsidieplafond door de raad een indexcijfer worden vastgesteld .

#### **Artikel 9. Subsidieverlening en tussentijdse verantwoording**

1. De periodieke subsidie wordt voor een kalenderjaar of voor een bepaald aantal kalenderjaren verleend.
2. Indien de subsidie voor twee of meer kalenderjaren wordt verleend, kan aan de subsidie de verplichting worden verbonden tot het periodiek aan het bestuursorgaan verstrekken van de gegevens die voor de vaststelling van de subsidie van belang zijn.

3. De beschikking tot subsidieverlening vermeldt welke gegevens de subsidieontvanger krachtens het tweede lid moet verstrekken, alsmede op welke tijdstippen de gegevens moeten worden verstrekt.

#### **Artikel 10 Eindverantwoording dorps- en wijkraden**

In afwijking van de artikelen 14 en 15 van de ASV vindt verantwoording van de aan dorps- en wijkraden verleende subsidie plaats door vaststelling van de jaarstukken van deze organisaties, waaronder de jaarrekening, door het bestuur in een openbare jaarlijkse vergadering, gevolgd door toezending van het verslag van deze jaarvergadering aan het college voor 1 juni, na afloop van het betreffende subsidietijdvak.

#### **Artikel 11. Wijze van verdeling**

1. Verstrekking van subsidie, vindt plaats op volgorde van ontvangst van complete aanvragen, totdat het voor de betrokken subsidie vastgestelde subsidieplafond is bereikt.
2. Als de aanvrager krachtens artikel 4:5 van de Algemene wet bestuursrecht de gelegenheid heeft gehad de aanvraag aan te vullen, geldt als datum van ontvangst van de aanvraag de datum waarop de aangevulde aanvraag is ontvangen.
3. Indien het vastgestelde subsidieplafond dreigt te worden overschreden of wordt overschreden als gevolg van het aantal aanvragen dat op dezelfde dag wordt ontvangen, worden de aanvragen die op die dag ontvangen zijn, door middel van loting gerangschikt.

#### **Artikel 12. Verplichtingen**

1. Iedere dorps- of wijkraad moet zich aantoonbaar inzetten voor het organiseren van activiteiten in samenwerking met Venrayse instellingen om op deze wijze integratie en participatie extra te stimuleren.
2. Het bestuur van iedere dorps- of wijkraad dient zoveel mogelijk een afspiegeling te zijn van de bevolkingssamenstelling van betreffende wijk of dorp.
3. Iedere dorps- of wijkraad moet jaarlijks een openbare vergadering houden, waarin de dorps- of wijkraad inzicht geeft in de besteding van de verkregen subsidie. In deze openbare vergadering wordt ook het eigen vermogen in beeld gebracht, met daarbij de beoogde bestemming van het beschikbaar eigen vermogen boven het toegestane bedrag van tweemaal de jaarlijkse gemeentelijke subsidie.

#### **Artikel 13. Aanvullende weigeringsgronden**

Overeenkomstig artikel 9, derde lid, aanhef en onder i, van de ASV gemeente Venray kan een eenmalige subsidie worden geweigerd als:

- a. er niet voldoende draagvlak binnen de gemeenschap voor is;
- b. de activiteiten een para-commercieel karakter hebben;
- c. de activiteiten schadelijk voor natuur en milieu of anderszins strijdig met duurzaamheid zijn;
- d. er sprake is van een ongerechtvaardigd eigen belang van de aanvrager.

#### **Artikel 14. Hardheidsclausule**

Burgemeester en wethouders kunnen afwijzen van een of meer bepaalde artikelen of artikelleden van deze regeling als daaraan vasthouden voor een subsidieaanvrager of -ontvanger gevolgen zou hebben die wegens bijzondere omstandigheden onevenredig zouden zijn tot de daarmee te dienen belangen.

#### **Artikel 15. Overgangsbepaling**

Op subsidies die vóór de inwerkingtreding van deze regeling verleend of vastgesteld zijn, blijven de bepalingen zoals opgenomen in de Algemene Subsidieverordening Venray 2020 en Besluit nadere regels subsidieverstreking gemeente Venray d.d. 29 november 2022 van toepassing



**Artikel 16. Slotbepalingen**

1. Deze subsidieregeling treedt in werking op 1 januari 2024.
2. Deze subsidieregeling wordt aangehaald als: Subsidieregeling leefbaarheid, vitale gemeenschappen en inwonersparticipatie gemeente Venray.

Venray, 19 december 2023

de burgemeester,

M.C. Uitdehaag

de secretaris,

E.G.J. Voorn

## **Besluit van burgemeester en wethouders van de gemeente Venray tot vaststelling van de Subsidieregeling Meedoen gemeente Venray**

*Het college van burgemeester en wethouders van de gemeente Venray;*

*overwegende dat het gemeentebestuur meedoen aan en participeren in de gemeenschap wil bevorderen door het verstrekken van subsidies voor activiteiten die daaraan bijdragen;*

*gelet op de Algemene subsidieverordening gemeente Venray;*

*gelet op de Kadernota Sociaal Domein;*

*gelet op de Startnotitie Nieuwe Wet Inburgering;*

*gelet op de Aanpak van armoede en schulden 2024 – 2027;*

*gelet op de Venrayse visie Werk en Inkomen;*

### **besluit vast te stellen:**

*de Subsidieregeling Meedoen gemeente Venray:*

#### **Artikel 1. Definities**

In deze regeling wordt verstaan onder:

ASV:	De Algemene Subsidieverordening gemeente Venray;
Algemene/collectieve voorziening:	Een voorziening die voor iedereen toegankelijk is zonder dat hier een indicatie van de gemeente voor nodig is;
Laag inkomen:	Een inkomensgrens ten opzichte van het sociaal minimum om te bepalen of iemand in aanmerking komt voor een bepaalde gemeentelijke regeling;
Maatwerkvoorziening:	Een op behoeften, persoonskenmerken en mogelijkheden van een persoon afgestemd geheel van zorg en diensten. Een maatwerkvoorziening is dus alleen beschikbaar op basis van een indicatie;
Migranten:	Personen die woonachtig zijn in de gemeente en waarvan de ouders of zelf geboren zijn in Turkije of in een van de landen in het Midden Oosten, Afrika, Latijns-Amerika of Azië;
Periodieke subsidie:	Een subsidie voor structurele activiteiten die per jaar wordt verstrekt;
Eenmalige subsidie:	Een subsidie voor een eenmalige activiteit;
Sociaal minimum:	Het bedrag dat iemand nodig heeft om in het levensonderhoud te kunnen voorzien. Het sociaal minimum is niet voor iedereen hetzelfde;
De gemeente:	De gemeente Venray;
Participatieladder	Een meetinstrument waarmee je meet in hoeverre iemand participeert in de samenleving.

#### **Artikel 2. Toepassingsbereik**

Het bepaalde in deze subsidieregeling is enkel van toepassing op de verstrekking van subsidies door burgemeester en wethouders voor de in artikel 3 bedoelde activiteiten.

#### **Artikel 3. Activiteiten**

1. Periodieke en eenmalige subsidie kan worden verstrekt voor activiteiten op het gebied van participatie, armoede, schulden en migratie die een bijdrage leveren aan de uitvoering van de Venrayse visie Werk & Inkomen, de Aanpak van armoede en schulden 2024-2027 en de startnotitie Nieuwe Wet Inburgering 2021, en die als doel of beoogd effect hebben het ondersteunen en/of stimuleren van inwoners in een kwetsbare situatie waardoor zij zelfredzamer worden en beter kunnen meedoen, participeren en/of integreren in de samenleving.

2. Periodieke subsidie kan worden verstrekt voor activiteiten in het kader van armoede en financiële ondersteuning die:
  - a. voorzien in de kosten van sportieve, culturele en maatschappelijke activiteiten aan inwoners met een laag inkomen;
  - b. voorzien in het beschikbaar stellen van speelgoed aan inwoners met een laag inkomen;
  - c. voorzien in het beschikbaar stellen van voedsel aan inwoners met een laag inkomen;
  - d. binnen een algemene voorzienig gericht zijn op het bieden van ondersteuning op het gebied van financiële zaken gericht op inwoners met een laag inkomen.
3. Periodieke subsidie kan worden verstrekt voor activiteiten binnen een algemene of collectieve voorziening in het kader van participatie:
  - a. gericht zijn op het bieden van een ontmoetingsplek voor met name vrouwen in Venray, waar aan de hand van verschillende activiteiten wordt uitgegaan van eigen kracht, met respect voor elkaar in diversiteit en gelijkwaardigheid elkaar ontmoeten, met en door elkaar leren en zichzelf ontwikkelen.
4. Periodieke subsidie kan worden verstrekt voor activiteiten op het gebied van integratie die als doel of beoogd effect hebben:
  - a. De integratie en participatie van migranten te bevorderen waardoor zij, ieder afzonderlijk en als groep, een gelijkwaardige plaats in de Venrayse samenleving innemen en gelijke ontplooiingskansen hebben in vergelijking met autochtone inwoners van de gemeente;
  - b. Het stimuleren van sociale samenhang tussen de verschillende bevolkingsgroepen onderling waardoor het wederzijds begrip en respect toeneemt.
5. Eenmalige subsidie kan uitsluitend worden verstrekt voor het bereiken van de onderstaande doelen:
  - a. het vinden van inwoners die niet zelfstandig hun weg weten te vinden in de samenleving, hen tijdelijk ondersteunen en hen zo nodig verbinden aan een organisatie uit de algemene/collectieve voorziening en/of aan een maatwerkvoorziening.
  - b. het vergroten van mogelijkheden, vaardigheden en competenties als ook het bevorderen van participatie, waaronder in ieder geval:
    - i. Nederlandse taal- en digitale vaardigheden;
    - ii. financiële vaardigheden;
  - c. het voorkomen en/of verminderen van armoede of schulden, waaronder in ieder geval:
    - i. eraan bijdragen dat inwoners niet (dieper) in de schulden komen;
    - ii. eraan bijdragen dat meer inwoners met schulden bereikt worden en hulp/ondersteuning aangeboden krijgen;
    - iii. ondersteuning bieden aan inwoners in een schuldhulpverleningstraject met als doel doorstromen te bevorderen en uitval te voorkomen;
    - iv. eraan bijdragen dat inwoners duurzaam uit de schulden blijven;
    - v. eraan bijdragen dat de financiële zelfredzaamheid van inwoners na een schuldhulpverleningstraject of onderbewindstelling vergroot.
  - d. het stimuleren van het nemen van medeverantwoordelijkheid voor een rechtvaardige en duurzame wereld en mondiale verbondenheid.
  - e. het waarderen en versterken van het vrijwilligerswerk door zowel de verenigingen en vrijwilligersorganisaties als de vrijwilliger in hun kracht te zetten.

#### **Artikel 4. Eigen vermogen bij periodieke subsidie**

1. De subsidieontvanger wordt in ieder geval geacht over voldoende middelen te kunnen beschikken als uit de bij de aanvraag gevoegde, laatst opgemaakte jaarrekening als bedoeld in artikel 2:361 BW, dan wel uit de balans en de staat van baten en lasten, blijkt dat sprake is van hogere reserves dan toegestaan in dit artikel.
2. Vorming van reserves is toegestaan voor de volgende onderdelen:
  - a. een algemene reserve: maximaal 40% van de omvang van de totale lasten exclusief mutatie op reserve van het boekjaar voorafgaand aan het jaar waarin subsidie wordt gevraagd;
  - b. een bestemmingsreserve innovatie/organisatie: maximaal 15% van de omvang van de totale lasten zoals blijkt uit de laatst opgemaakte jaarrekening/-verslag;
  - c. een voorziening onderhoud/huisvesting: gebaseerd op het meerjarig onderhoudsplan voor de in bezit zijnde panden;
  - d. een voorziening personeel: maximaal het bedrag dat overeenkomt met de primaire loonkosten van de instelling gedurende zes maanden zoals blijkt uit de laatst opgemaakte jaarrekening/-verslag.

3. Overschrijding van de in lid 2 genoemde maxima, dan wel het vormen van andere bestemmingsreserves kan worden toegestaan. Voorafgaande schriftelijke toestemming van het college is dan vereist.
4. In afwijking van het gestelde in het tweede lid onder a geldt voor het jaar 2023 een algemene reserve van 80% en voor het jaar 2024 een algemene reserve van 40% van de omvang van de totale lasten.

#### **Artikel 5. Doelgroep**

Organisaties hebben een doelstelling gericht op maatschappelijk dienstverlening en/of belangenbehartiging en vervullen hun taak hoofdzakelijk met inzet van vrijwilligers in de gemeente Venray.

#### **Artikel 6. Kosten die voor subsidie in aanmerking komen**

1. Voor subsidie komen de redelijk gemaakte kosten in aanmerking die direct verbonden zijn met de uitvoering van een activiteit als bedoeld in artikel 3.
2. Niet voor subsidie in aanmerking komen de kosten van:
  - a. vrijwilligersvergoeding, tenzij de omvang en verantwoordelijkheid daartoe aanleiding biedt;
  - b. kosten verbonden aan het indienen van de subsidieaanvraag;
  - c. kosten van drank, eten en andere versnaperingen van deelnemers;
  - d. onvoorzienbare kosten die meer dan 5% van de totale begroting bedragen.

#### **Artikel 7. Subsidieverlening en tussentijdse verantwoording**

1. De periodieke subsidie wordt voor een kalenderjaar of voor een bepaald aantal kalenderjaren verleend.
2. Indien de subsidie voor twee of meer kalenderjaren wordt verleend, kan aan de subsidie de verplichting worden verbonden tot het periodiek aan het bestuursorgaan verstrekken van de gegevens die voor de vaststelling van de subsidie van belang zijn.
3. De beschikking tot subsidieverlening vermeldt welke gegevens de subsidieontvanger krachtens het tweede lid moet verstrekken, alsmede op welke tijdstippen de gegevens moeten worden verstrekt.

#### **Artikel 8. Hoogte van de periodieke subsidie**

1. De hoogte van de periodieke subsidie zoals genoemd in artikel 3 lid 2, en 3 wordt bepaald aan de hand van de subsidieaanvraag en vastgesteld op basis van de daadwerkelijk gemaakte kosten.
2. Bij de bepaling van de hoogte van de periodieke subsidie wordt rekening gehouden met de kosten die noodzakelijk zijn voor de uitoefening van de activiteit en in redelijkheid verwacht kunnen worden.
3. De hoogte van de periodieke subsidie zoals genoemd in artikel 3 lid 4 bedraagt:
  - a. voor de Stichting Somalië Venray in het jaar 2024 € 597,28.
  - b. voor de Stichting Turkse Gemeenschap in het jaar 2024 € 5.689,34 + het huurbedrag zoals vermeld op de huurfactuur.
  - c. voor de Stichting Injaz in het jaar € 6.707,52 + het huurbedrag zoals vermeld op de huurfactuur.
4. Voor de in het derde lid genoemde bedragen kan jaarlijks bij het vaststellen van het subsidieplafond door de raad een indexcijfer worden vastgesteld.

#### **Artikel 9. Hoogte van de eenmalige subsidie**

De hoogte van de eenmalige subsidie zoals genoemd in artikel 3 lid 5 bedraagt maximaal 75% van de voor subsidie in aanmerking komende kosten. Minimaal 25% wordt via cofinanciering ingebracht.

#### **Artikel 10. Wijze van verdeling**

1. Verstrekking van subsidie, vindt plaats op volgorde van ontvangst van complete aanvragen, totdat het voor de betrokken subsidie vastgestelde subsidieplafond is bereikt.
2. Als de aanvrager krachtens artikel 4:5 van de Algemene wet bestuursrecht de gelegenheid heeft gehad de aanvraag aan te vullen, geldt als datum van ontvangst van de aanvraag de datum waarop de aangevulde aanvraag is ontvangen.
3. Indien het vastgestelde subsidieplafond dreigt te worden overschreden of wordt overschreden als gevolg van het aantal aanvragen dat op dezelfde dag wordt ontvangen, worden de aanvragen die op die dag ontvangen zijn, door middel van loting gerangschikt.

### **Artikel 11. Verplichtingen**

1. De organisatie streeft zoveel als mogelijk toekomstbestendigheid na.
2. De organisatie benut externe financieringsmogelijkheden.
3. De organisatie zoekt actief de samenwerking op met andere organisaties ter bevordering van het bereiken van het doel, bijv. bij de uitvoering van activiteiten, actieve deelname in het netwerk armoede en gezamenlijke deskundigheidsbevordering (bijv. trainingen).
4. Het uitvoerende werk wordt grotendeels door vrijwilligers en/of ervaringsdeskundigen gedaan.
5. De inzet van betaalde krachten moet ondersteunend zijn aan de vrijwilligers (coördineren, trainen, begeleiden en werven).
6. Mensen met een (arbeids)beperking en/of afstand tot de arbeidsmarkt worden actief betrokken bij de activiteiten, zodat deze doelgroep mee kan doen en (werk)ervaring kan opdoen.

### **Artikel 12. Aanvullende weigeringsgronden**

Overeenkomstig artikel 9, derde lid, aanhef en onder i, van de ASV gemeente Venray kan een eenmalige subsidie worden geweigerd als:

- a. de activiteit al op een andere soortgelijke wijze bestaat in de gemeente Venray. Er dient sprake te zijn van een uniek concept.
- b. er sprake is van een tweede algemene/collectieve voorziening van hetzelfde type in één kern die zich niet wezenlijk onderscheidt van de eerste en geen of onvoldoende meerwaarde biedt voor de kwetsbare inwoner;
- c. verder kunnen burgemeester en wethouders subsidie weigeren voor activiteiten:
  - i. met een (para)commercieel doel c.q. karakter;
  - ii. in de hobbysfeer of met een recreatief karakter;
  - iii. die een slechts geringe (of helemaal geen) actieve deelname hebben van inwoners van Venray en die daarom voor de eigen inwoners vooral van recreatief belang zijn;
  - iv. die (koepel)organisaties aanbieden aan de leden van de aangesloten organisaties;
  - v. van politieke aard;
  - vi. met een religieus of levensbeschouwelijk karakter;
  - vii. die niet algemeen toegankelijk zijn vanwege bv. de hoge kosten van deelname of het hanteren van een selectie- of invitatiestelsel (behalve als daarvoor een functionele aanleiding bestaat);
  - viii. die schadelijk zijn voor natuur en milieu of die anderszins strijdig zijn met de duurzaamheid;
  - ix. waarbij er sprake is van een ongerechtvaardigd eigen belang van de aanvrager;
  - x. waarvoor op grond van een andere regeling al subsidie is verleend;
  - xi. die ook zonder financiële steun van de gemeente kunnen plaatsvinden.
- d. Ook kunnen burgemeester en wethouders de subsidie weigeren als:
  - i. het voortbestaan van de aanvrager en haar activiteiten is of dreigt in gevaar te komen;
  - ii. de aanvraag in strijd is met eerder genomen besluiten of wettelijke regelingen;
  - iii. de subsidie wordt ingezet voor geleden omzetverlies of vergelijkbare financiële exploitatietekorten;
  - iv. voor hetzelfde initiatief al subsidie is verstrekt op basis van een andere gemeentelijke regeling;
  - v. het initiatief eerder is ingediend ten behoeve van deze subsidieregeling of andere subsidieregels;
  - vi. het initiatief voornamelijk betrekking heeft op privébelangen van de initiatiefnemer.

### **Artikel 15. Hardheidsclausule**

Burgemeester en wethouders kunnen zowel afwijken van een of meer bepaalde artikelen of artikelleden van deze regeling als daaraan vasthouden voor een subsidieaanvrager of -ontvanger gevolgen zou hebben die wegens bijzondere omstandigheden onevenredig zouden zijn tot de daarmee te dienen belangen.

### **Artikel 16. Overgangsbepaling**

Op subsidies die vóór de inwerkingtreding van deze regeling verleend of vastgesteld zijn, blijven de bepalingen zoals opgenomen in de Algemene Subsidieverordening Venray 2020 en Besluit nadere regels subsidieverstrekking gemeente Venray d.d. 29 november 2022 van toepassing

**Artikel 17. Slotbepalingen**

1. Deze subsidieregeling treedt in werking op 1 januari 2024.
2. Deze subsidieregeling wordt aangehaald als: Subsidieregeling meedoen gemeente Venray.

Venray, 19 december 2023

de burgemeester,

de secretaris,

M.C. Uitdehaag

E.G.J. Voorn

## **Besluit van burgemeester en wethouders van de gemeente Venray tot vaststelling van de Subsidieregeling sport, bewegen en gezondheid gemeente Venray**

*Het college van burgemeester en wethouders van de gemeente Venray;*

*overwegende dat het gemeentebestuur gezondheid, het samen sporten en bewegen wil bevorderen door het verstrekken van subsidies;*

*gelet op de Algemene subsidieverordening gemeente Venray;*

### **besluit vast te stellen:**

*de Subsidieregeling sport, bewegen en gezondheid gemeente Venray:*

#### **Artikel 1. Definities**

In deze regeling wordt verstaan onder:

ASV:	De Algemene Subsidieverordening gemeente Venray.
Sport:	Een fysiek spel of denkspel dat op reglementaire wijze, in competitieverband gespeeld wordt.
Sportvereniging:	Een bij een overkoepelende sportbond aangesloten amateurvereniging, die de leden in staat stelt sport te bedrijven. De overkoepelende sportbond is aangesloten bij NOC*NSF.
Lid:	Persoon die op 1 januari van het kalenderjaar waarin de subsidieaanvraag wordt ingediend, woonachtig is in de gemeente, deel uitmaakt van een vereniging en op grond hiervan contributie verschuldigd is, actief deelneemt aan de verenigingsactiviteiten en stemrecht heeft.
Jeugdlid:	Lid van een vereniging die op 1 januari van het kalenderjaar waarin de subsidieaanvraag wordt ingediend jonger dan 23 jaar is en actief deelneemt aan de verenigingsactiviteiten.
Activiteiten- en projectkosten:	Kosten die verband houden met de organisatie van de uit te voeren, gesubsidieerde activiteit.
Innovatieve activiteit:	Een activiteit wordt als innovatief gezien als het gaat om <ul style="list-style-type: none"><li>- vernieuwing binnen de eigen discipline (sporttak)</li><li>- een onderscheidend of vernieuwend samenwerkingsverband;</li><li>- een onderscheidende of vernieuwende visie, methodiek of resultaat;</li><li>- een activiteit die experimenteel is ten opzichte van hetgeen eerder op een bepaald gebied is gedaan.</li></ul>
Cofinanciering:	Een bijdrage in de kosten van de activiteit/project gegenereerd door de organiserende partij. Onder cofinanciering wordt verstaan een financiële bijdrage uit de eigen voorhanden middelen van de organisatie, het kosteloos ter beschikking stellen van ureninzet en/of materiaal (welke te kapitaliseren zijn), sponsoring en bijdragen vanuit fondsen. Opbrengsten uit entreegelden worden niet erkend als cofinanciering.
Periodieke subsidie:	Een subsidie voor structurele activiteiten die per jaar wordt verstrekt.
Eenmalige subsidie:	Een subsidie voor een eenmalige activiteit.
De gemeente:	De gemeente Venray.

#### **Artikel 2. Toepassingsbereik**

Het bepaalde in deze subsidieregeling is enkel van toepassing op de verstrekking van subsidies door burgemeester en wethouders voor de in artikel 3 bedoelde activiteiten.

#### **Artikel 3. Activiteiten**

1. Periodieke subsidie kan worden verstrekt voor activiteiten op het gebied van sport en spel die een bijdrage leveren aan de uitvoering van de kadernota Sociaal Domein en die als doel of beoogd effect hebben:

- a. Het in stand houden van een breed sport-, beweeg- en gezondheidsaanbod en vitale en toekomstbestendige verenigingen;
  - b. Het stimuleren van de actieve sportdeelname binnen sportverenigingen van jeugdigen die binnen de bestaande structuren onvoldoende aan bod komen;
  - c. Het ondersteunen van een breed aanbod van sport, bewegen en gezondheid binnen de gemeente ter vergroting van de saamhorigheid, leefbaarheid en levendigheid in het dorp, de wijk of de gemeente.
2. Stichting Hard voor Hart beheert en onderhoudt het totale Venrayse netwerk van A.E.D.'s en draagt zorg voor voldoende opgeleide vrijwilligers om de A.E.D. in de wijken en dorpen te kunnen gebruiken.
  3. Eenmalige subsidie wordt verstrekt voor een innovatieve activiteit die:
    - a. een duurzame bijdrage levert aan de gezondheid van inwoners, preventie, verbinding en het stimuleren van een sterken omgeving en die gericht is op sport, bewegen of gezondheid;
    - b. algemeen toegankelijk is (zonder indicatie) en gericht is op de inwoners van de gemeente Venray;
  4. De activiteit dient:
    - a. in de gemeente Venray plaats te vinden;
    - b. in te spelen op een behoefte of vraag uit de omgeving;
    - c. te kunnen rekenen op draagvlak in de buurt/wijk/dorp.

#### **Artikel 4. Doelgroep**

Verenigingen of organisaties hebben een doelstelling gericht op bewegen, sport en/of gezondheid en vervullen hun taak hoofdzakelijk met inzet van vrijwilligers.

#### **Artikel 5. Kosten die voor subsidie in aanmerking komen**

1. Voor subsidie komen de redelijk gemaakte kosten in aanmerking die direct verbonden zijn met de uitvoering van een activiteit als bedoeld in artikel 3. De post onvoorzien wordt niet gesubsidieerd.
2. Niet voor subsidie in aanmerking komen de kosten van drank, eten en andere versnaperingen van deelnemers en vrijwilligers.
3. Niet voor subsidie in aanmerking komen kosten voor jubilea en carnavalsactiviteiten.

#### **Artikel 6. Eigen vermogen bij subsidie**

1. De subsidieontvanger wordt in ieder geval geacht over voldoende middelen te kunnen beschikken als uit de bij de aanvraag gevoegde, laatst opgemaakte jaarrekening als bedoeld in artikel 2:361 BW, dan wel uit de balans en de staat van baten en lasten, blijkt dat sprake is van hogere reserves dan toegestaan in dit artikel.
2. Vorming van reserves is toegestaan voor de volgende onderdelen:
  - a. De algemene reserve is maximaal 40% van de omvang van de totale lasten van het boekjaar voorafgaand aan het jaar waarin de subsidieaanvraag wordt ingediend;
  - b. Voor vrijwilligersorganisaties zijn daarnaast bestemmingsreserves toegestaan voor de vervanging van uniformen of instrumenten (muziekvereniging), inplanting verbouwing van de accommodatie, voor aanschaf of vervanging van inrichting of inventaris en voor jubileumviering. De toegestane grootte van het totaal aan bestemmingsreserves is maximaal tweemaal de omvang van de begroting van het jaar waarin de aanvraag wordt gedaan.
3. Overschrijding van de in het tweede lid genoemde maxima, dan wel het vormen van andere bestemmingsreserves kan worden toegestaan. Voorafgaande schriftelijke toestemming van het college is dan vereist.
4. In afwijking van het gestelde in het tweede lid onder a geldt voor het jaar 2023 een algemene reserve van 80% en voor het jaar 2024 een algemene reserve van 40% van de omvang van de totale lasten

#### **Artikel 7. Subsidieverlening en tussentijdse verantwoording**

1. De periodieke subsidie wordt voor een kalenderjaar of voor een bepaald aantal kalenderjaren verleend.
2. Indien de subsidie voor twee of meer kalenderjaren wordt verleend, kan aan de subsidie de verplichting worden verbonden tot het periodiek aan het bestuursorgaan verstrekken van de gegevens die voor de vaststelling van de subsidie van belang zijn.



- De beschikking tot subsidieverlening vermeldt welke gegevens de subsidieontvanger krachtens het tweede lid moet verstrekken, alsmede op welke tijdstippen de gegevens moeten worden verstrekt.

#### **Artikel 8. Hoogte van de periodieke subsidie**

- De periodieke subsidie vindt plaats door middel van een vaste bijdrage per jaar. Die bijdragen zien er voor het jaar 2024 als volgt uit:

Hard voor Hart	€ 21.415,77
Stichting Sportgala	€ 800,00
Sportverenigingen	€ 254,08

- Sportverenigingen ontvangen daarnaast een bedrag per jaar per jeugdlid. Deze periodieke subsidie bedraagt in het jaar 2024 een variabel bedrag van € 10,16 per jeugdlid.
- De periodieke subsidie aan de Venrayse zwemvereniging SPIO, Atletiek en Triatlon Vereniging Venray (triatlon) en Invaliden Sport- en Belangenvereniging Venray e.o. vindt plaats door middel van een bedrag per uur. Voor het seizoen 2023-2024 gaat het om € 32,36 per uur dat daadwerkelijk wordt afgenomen.
- Indien de Venrayse zwemvereniging SPIO, Atletiek en Triatlon Vereniging Venray (triatlon) en Invaliden Sport- en Belangenvereniging Venray e.o. te maken krijgen met een huurverandering door een btw wijziging zal het subsidiebedrag naar rato worden aangepast.
- Voor de in de voorgaande leden genoemde bedragen kan jaarlijks bij het vaststellen van het subsidieplafond door de raad een indexcijfer worden vastgesteld.

#### **Artikel 9. Hoogte van de eenmalige subsidie**

- Een eenmalige subsidie bedraagt maximaal € 2.500,00 wanneer er geen sprake is van cofinanciering.
- Wanneer er wel sprake is van cofinanciering, bestaat deze cofinanciering uit maximaal 75% van de totale kosten voor de realisatie van een initiatief met een maximaal subsidiebedrag van € 10.000,-.

#### **Artikel 10. Wijze van verdeling**

- Verstrekking van subsidie, vindt plaats op volgorde van ontvangst van complete aanvragen, totdat het voor de betrokken subsidie vastgestelde subsidieplafond is bereikt.
- Als de aanvrager krachtens artikel 4:5 van de Algemene wet bestuursrecht de gelegenheid heeft gehad de aanvraag aan te vullen, geldt als datum van ontvangst van de aanvraag de datum waarop de aangevulde aanvraag is ontvangen.
- Indien het vastgestelde subsidieplafond dreigt te worden overschreden of wordt overschreden als gevolg van het aantal aanvragen dat op dezelfde dag wordt ontvangen, worden de aanvragen die op die dag ontvangen zijn, door middel van loting gerangschikt.

#### **Artikel 11. Verplichtingen**

Ter bevordering van de leefbaarheid dienen de sportverenigingen waaraan een periodieke subsidie verstrekt wordt, minimaal eenmaal per jaar een kennismakings- of wijkactiviteit te verzorgen.

#### **Artikel 12. Aanvullende weigeringsgronden**

Overeenkomstig artikel 9, derde lid, aanhef en onder i, van de ASV gemeente Venray kan een subsidie worden geweigerd als:

- Er sprake is van een tweede algemene/collectieve activiteit van hetzelfde type in één kern of wijk die zich niet wezenlijk onderscheidt van de eerste en geen of onvoldoende meerwaarde biedt;
- Activiteiten een (para)commercieel doel c.q. karakter hebben;
- Activiteiten gericht zijn op het geven van lessen aan en uitvoeringen voor familie en vrienden;
- Activiteiten van politieke aard;
- Activiteiten die niet algemeen toegankelijk zijn vanwege bv. de hoge kosten van deelname of het hanteren van een selectie- of invitatiestelsel (behalve als daarvoor een functionele aanleiding bestaat);
- Activiteiten die schadelijk zijn voor natuur en milieu of die anderszins strijdig zijn met de duurzaamheid;
- Voor dezelfde activiteit al subsidie is verstrekt op basis van deze of een andere gemeentelijke regeling;
- De activiteiten ook zonder financiële steun van de gemeente kunnen plaatsvinden;

- i. Het voortbestaan van de aanvrager en haar activiteiten in gevaar is of dreigt te komen;
- j. De aanvraag in strijd is met eerder genomen besluiten of wettelijke regelingen;
- k. De subsidie wordt ingezet voor geleden omzetverlies of vergelijkbare financiële exploitatietekorten;
- l. Het initiatief voornamelijk betrekking heeft op privébelangen van de initiatiefnemer.

**Artikel 13. Hardheidsclausule**

Burgemeester en wethouders kunnen afwijken van een of meer bepaalde artikelen of artikelleden van deze regeling als daaraan vasthouden voor een subsidieaanvrager of -ontvanger gevolgen zou hebben die wegens bijzondere omstandigheden onevenredig zouden zijn tot de daarmee te dienen belangen.

**Artikel 14. Overgangsbepaling**

Op subsidies die vóór de inwerkingtreding van deze subsidieregeling verleend of vastgesteld zijn, blijven de bepalingen zoals opgenomen in de Algemene Subsidieverordening Venray 2020 en Besluit nadere regels subsidieverstrekking gemeente Venray d.d. 29 november 2022 van toepassing.

**Artikel 15. Slotbepalingen**

- 1. Deze subsidieregeling treedt in werking op 1 januari 2024.
- 2. Deze subsidieregeling wordt aangehaald als: Subsidieregeling sport, bewegen en gezondheid gemeente Venray.

Venray, 19 december 2023

de burgemeester,

M.C. Uitdehaag

de secretaris,

E.G.J. Voorn

## **Besluit van burgemeester en wethouders van de gemeente Venray tot vaststelling van de Subsidieregeling voor het periodiek subsidiëren van activiteiten op het gebied van Ondersteuning en Zorg in gemeente Venray**

*Het college van burgemeester en wethouders van de gemeente Venray;*

*overwegende dat het gemeentebestuur het onder regie van inwoners, in structurele vorm vormgeven van zorgen voor elkaar, wil bevorderen door het verstrekken van subsidies voor activiteiten die daaraan bijdragen in de vorm van algemene/collectieve voorzieningen. Met als doel dat kwetsbare inwoners zo lang mogelijk kunnen deelnemen aan het maatschappelijk leven en zo lang als mogelijk en wenselijk zelfstandig kunnen wonen;*

*gelet op de Algemene subsidieverordening gemeente Venray;*

### **besluit vast te stellen:**

*de Subsidieregeling Ondersteuning en Zorg gemeente Venray:*

#### **Artikel 1. Definities**

In deze regeling wordt verstaan onder:

ASV:	De Algemene Subsidieverordening gemeente Venray;
Ouderen:	Een ieder die 67 jaar of ouder is en in Venray woont,
Activiteitscentrum:	een actieve vereniging die aan mensen, van jong tot oud, een grote diversiteit aan activiteiten biedt op het gebied van hobby's, creativiteit, educatie, ICT etc. en daarbij sociale binding met de maatschappij stimuleert en nastreeft.
Adviesorgaan:	een gremium met een adviserende functie. Een dergelijk orgaan functioneert meestal als raad binnen een grotere organisatie.
Lid:	Persoon die op 1 januari van het kalenderjaar waarin de subsidieaanvraag wordt ingediend, woonachtig is in de gemeente, deel uitmaakt van een vereniging en op grond hiervan contributie verschuldigd is, actief deelneemt aan de verenigingsactiviteiten en stemrecht heeft.
Wmo 2015:	Wet maatschappelijke ondersteuning 2015
Geestelijke bedienaar:	de door een instelling benoemde persoon die een geestelijk, godsdienstig of levensbeschouwelijk ambt bekleedt, arbeid verricht als geestelijk voorganger, godsdienstleraar of zendeling, dan wel ten behoeve van een kerkgenootschap of een ander genootschap op geestelijke of levensbeschouwelijke grondslag werkzaamheden van overwegend sociaal maatschappelijke, geestelijke of levensbeschouwelijke aard verricht.
Algemene/collectieve voorziening:	Een voorziening die voor iedereen toegankelijk is zonder dat hier een indicatie van de gemeente voor nodig is.
Periodieke subsidie:	Een subsidie voor structurele activiteiten die per jaar wordt verstrekt
Eenmalige subsidie:	Een subsidie voor een eenmalige activiteit;
De gemeente:	De gemeente Venray

#### **Artikel 2. Toepassingsbereik**

Het bepaalde in deze subsidieregeling is enkel van toepassing op de verstrekking van subsidies door burgemeester en wethouders voor de in artikel 3 bedoelde activiteiten.

#### **Artikel 3. Activiteiten**

1. Periodieke subsidie kan worden verstrekt voor activiteiten op het gebied van ondersteuning en zorg die een structurele/duurzame bijdrage leveren aan de uitvoering van de kadernota Sociaal domein en die als doel of beoogd effect hebben om:
  - a. Ouderen en andere kwetsbare doelgroepen in staat te stellen om zo lang mogelijk zelfstandig te kunnen functioneren;

- b. Kennis en ervaring van inwoners beschikbaar te laten blijven voor de Venrayse samenleving;
  - c. Inwoners op de hoogte te laten zijn en blijven van relevante informatie op het gebied van wonen, zorg en welzijn;
  - d. Inwoners te motiveren om kwetsbare inwoners (degenen die niet actief zijn of niet meer zo goed mee kunnen) te betrekken bij activiteiten.
  - e. Inwoners die daar behoefte aan hebben en hierin niet zelfstandig kunnen voorzien, een aanbod van maatschappelijke dienstverlening en belangenbehartiging te verschaffen.
  - f. Mensen met een arbeidsbeperking en/of afstand op de arbeidsmarkt actief te betrekken bij activiteiten, zodat deze doelgroep mee kan doen en (werk)ervaring kan op doen.
2. de activiteiten leveren aantoonbaar een bijdrage aan de leefbaarheid en saamhorigheid in dorp, wijk of gemeente, waarbij het uitgangspunt is dat de activiteit openstaat voor iedereen. Afhankelijk van de activiteit is hierbij het aantal deelnemers of toeschouwers van belang alsmede de mate waarin het initiatief voortkomt uit de behoeften en wensen van de inwoners van de gemeente Venray of het betreffende dorp of wijk.
  3. Een eenmalige subsidie kan uitsluitend worden verstrekt voor activiteiten die:
    - a. bijdragen aan het bevorderen en hebben van een verantwoorde levensstijl in het licht van de sociale, fysieke en emotionele uitdagingen van het leven;
    - b. onder regie van inwoners vormgeven aan het zorgen voor elkaar in de vorm van algemene/collectieve voorzieningen waardoor kwetsbare inwoners zo lang mogelijk deel kunnen nemen aan het maatschappelijk leven en zo lang als mogelijk en wenselijk zelfstandig kunnen wonen;
    - c. duurzaam bijdragen aan de gezondheid van inwoners, preventie, verbinding en het stimuleren van een sterke omgeving.
  4. De activiteiten dienen:
    - a. in de gemeente Venray plaats te vinden;
    - b. in te spelen op een behoefte of vraag uit de omgeving;
    - c. te kunnen rekenen op draagvlak in de buurt/wijk/dorp.

#### **Artikel 4. Doelgroep**

Instellingen hebben een doelstelling gericht op maatschappelijk dienstverlening en/of belangenbehartiging en vervullen hun taak hoofdzakelijk met inzet van vrijwilligers.

#### **Artikel 5. Kosten die voor subsidie in aanmerking komen**

1. Voor subsidie komen de redelijk gemaakte kosten in aanmerking die direct verbonden zijn met de uitvoering van een activiteit als bedoeld in artikel 3.
2. Niet voor subsidie in aanmerking komen de materiaalkosten van de activiteit (bijvoorbeeld bloemen bij bloemschikken, goud bij goudsmeden).
3. Niet voor subsidie in aanmerking komen de kosten van drank, eten en andere versnaperingen van deelnemers en vrijwilligers.

#### **Artikel 6. Eigen vermogen bij subsidie**

1. De subsidieontvanger wordt in ieder geval geacht over voldoende middelen te kunnen beschikken als uit de bij de aanvraag gevoegde, laatst opgemaakte jaarrekening als bedoeld in artikel 2:361 BW, dan wel uit de balans en de staat van baten en lasten, blijkt dat sprake is van hogere reserves dan toegestaan in dit artikel.
2. Vorming van reserves is toegestaan voor de volgende onderdelen:
  - a. De algemene reserve is maximaal 40 % van de omvang van de totale lasten van het boekjaar voorafgaand aan het jaar waarin de subsidieaanvraag wordt ingediend;
  - b. Voor vrijwilligersorganisaties zijn daarnaast bestemmingsreserves toegestaan voor de vervanging van uniformen of instrumenten (muziekvereniging), inpandige verbouwing van de accommodatie, voor aanschaf of vervanging van inrichting of inventaris en voor jubileumviering. De toegestane grootte van het totaal aan bestemmingsreserves is maximaal tweemaal de omvang van de begroting van het jaar waarin de aanvraag wordt gedaan.
3. Overschrijding van de in het tweede lid genoemde maxima, dan wel het vormen van andere bestemmingsreserves kan worden toegestaan. Voorafgaande schriftelijke toestemming van het college is dan vereist.

4. In afwijking van het gestelde in het tweede lid onder a geldt voor het jaar 2023 een algemene reserve van 80% en voor het jaar 2024 een algemene reserve van 40% van de omvang van de totale lasten

**Artikel 7. Subsidieverlening en tussentijdse verantwoording**

1. De periodieke subsidie wordt voor een kalenderjaar of voor een bepaald aantal kalenderjaren verleend.
2. Indien de subsidie voor twee of meer kalenderjaren wordt verleend, kan aan de subsidie de verplichting worden verbonden tot het periodiek aan het bestuursorgaan verstrekken van de gegevens die voor de vaststelling van de subsidie van belang zijn.
3. De beschikking tot subsidieverlening vermeldt welke gegevens de subsidieontvanger krachtens het tweede lid moet verstrekken, alsmede op welke tijdstippen de gegevens moeten worden verstrekt.

**Artikel 8. Hoogte van de periodieke subsidie**

1. Subsidiering vindt plaats door middel van een vaste bijdrage per jaar. Die bijdragen zien er voor het jaar 2024 als volgt uit:

Activiteitscentrum (bijdrage in de huisvestingskosten)	€ 24.775,44
Centrale voor ouderenverenigingen (bijdrage in de organisatiekosten)	€ 8.608,72
Geestelijk bedienaren	Per bedienaar € 2.094,33
Algemene Hulpdienst Venray	€ 5.250,39
Gehandicaptenplatform Venray	€ 5.423,40
BNMO	€ 286,26
Ouderenverenigingen (organisatiekosten)	€ 254,08

2. De ouderenverenigingen ontvangen daarnaast een bedrag per jaar per lid ouder dan 67 jaar. De hoogte daarvan is afhankelijk van het totaal aantal leden en bedraagt per lid per jaar met ingang van 2024:
  - a. voor de leden 1 tot met 150 € 8,41
  - b. voor de leden 151 tot en verder € 2,54
3. Voor de in de voorgaande leden genoemde bedragen kan jaarlijks bij het vaststellen van het subsidieplafond door de raad een indexcijfer worden vastgesteld.

**Artikel 9. Hoogte van de eenmalige subsidie**

1. Een eenmalige subsidie bedraagt maximaal € 2.500,00 wanneer er geen sprake is van cofinanciering.
2. Wanneer er wel sprake is van cofinanciering, bestaat deze cofinanciering uit maximaal 75% van de totale kosten voor de realisatie van een initiatief met een maximaal subsidiebedrag van € 10.000,-.

**Artikel 10. Wijze van verdeling**

1. Verstrekking van subsidie, vindt plaats op volgorde van ontvangst van complete aanvragen, totdat het voor de betrokken subsidie vastgestelde subsidieplafond is bereikt.
2. Als de aanvrager krachtens artikel 4:5 van de Algemene wet bestuursrecht de gelegenheid heeft gehad de aanvraag aan te vullen, geldt als datum van ontvangst van de aanvraag de datum waarop de aangevulde aanvraag is ontvangen.
3. Indien het vastgestelde subsidieplafond dreigt te worden overschreden of wordt overschreden als gevolg van het aantal aanvragen dat op dezelfde dag wordt ontvangen, worden de aanvragen die op die dag ontvangen zijn, door middel van loting gerangschikt.

**Artikel 11. Verplichtingen**

1. Subsidieontvanger ontwikkelt een aanbod van activiteiten dat aansluit bij de wensen en behoeften van de doelgroep/leden en betreft de doelgroep zoveel mogelijk bij de organisatie van de activiteiten.
2. Het adviesorgaan is, als spreekbuis voor de ouderen in de gemeente, te consulteren door derden.
3. De subsidieontvanger organiseert minimaal twee thema- of voorlichtingsbijeenkomsten per jaar voor de betreffende doelgroep naast de standaardactiviteiten.

4. De subsidieontvanger organiseert twee activiteiten per jaar voor niet-leden.
5. Het activiteitencentrum biedt jaarlijks een programma van cursussen aan en maakt bij het cursusaanbod gebruik van de vrijwillige inzet van ouderen. Ook dienen er activiteiten aangeboden te worden die toegankelijk zijn voor alle ouderen in de gemeente.
6. Deelnemers nemen naar eigen keuze actief deel aan activiteiten die gericht zijn op ontplooiing, ontmoeting, ontspanning en beweging.
7. Deelnemers geven middels zelfwerkzaamheid en creativiteit zelf vorm aan deze activiteiten.
8. Mensen met een (arbeids)beperking en/of afstand tot de arbeidsmarkt worden actief betrokken bij de activiteiten, zodat deze doelgroep mee kan doen en (werk)ervaring kan op doen.
9. Specifieke kennis van de subsidieontvanger wordt verspreid, niet alleen onder de vrijwilligers maar ook onder alle inwoners van de gemeente.
10. Activiteiten worden uitgevoerd met inzet van vrijwilligers

#### **Artikel 12. Voorwaarden**

Voor het Gehandicaptenplatform Venray en de CVO geldt dat zij:

- a. regelmatig contact hebben met de groep belanghebbenden waarvoor het platform werkzaam is;
- b. zorgdragen voor deskundigheidsbevordering ten behoeve van het eigen functioneren.

#### **Artikel 13. Aanvullende weigeringsgronden**

1. Overeenkomstig artikel 9, derde lid, aanhef en onder i, van de ASV gemeente Venray kan subsidieverlening worden geweigerd als er sprake is van een tweede algemene/collectieve voorziening van hetzelfde type in één kern die zich niet wezenlijk onderscheidt van de eerste en geen of onvoldoende meerwaarde biedt voor de kwetsbare inwoner;
2. Verder kunnen burgemeester en wethouders subsidie weigeren voor activiteiten
  - a. met een (para)commercieel doel c.q. karakter,
  - b. in de hobbysfeer of met een recreatief karakter,
  - c. die een slechts geringe (of helemaal geen) actieve deelname hebben van inwoners van Venray en die daarom voor de eigen inwoners vooral van recreatief belang zijn,
  - d. die (koepel)organisaties aanbieden aan de leden (die lidmaatschapsgeld betalen) van de aangesloten organisaties (zowel de koepels zelf als hun activiteiten dienen te worden bekostigd door de aangesloten organisaties),
  - e. van politieke aard,
  - f. met een religieus of levensbeschouwelijk karakter,
  - g. die niet algemeen toegankelijk zijn vanwege bv. de hoge kosten van deelname of het hanteren van een selectie- of invitatiestelsel (behalve als daarvoor een functionele aanleiding bestaat),
  - h. die schadelijk zijn voor natuur en milieu of die anderszins strijdig zijn met de duurzaamheid.
  - i. waarbij er sprake is van een ongerechtvaardigd eigen belang van de aanvrager;
  - j. waarvoor op grond van deze of een andere gemeentelijke regeling al subsidie is verleend.
3. Ook kunnen burgemeester en wethouders de subsidie weigeren als
  - a. Het voortbestaan van de aanvrager en haar activiteiten is of dreigt in gevaar te komen;
  - b. De aanvraag in strijd is met eerder genomen besluiten of wettelijke regelingen;
  - c. De subsidie wordt ingezet voor geleden omzetverlies of vergelijkbare financiële exploitatietekorten;
  - d. Het initiatief voornamelijk betrekking heeft op privébelangen van de initiatiefnemer.

#### **Artikel 14. Hardheidsclausule**

Burgemeester en wethouders kunnen afwijken van een of meer bepaalde artikelen of artikelleden van deze regeling als daaraan vasthouden voor een subsidieaanvrager of -ontvanger gevolgen zou hebben die wegens bijzondere omstandigheden onevenredig zouden zijn tot de daarmee te dienen belangen.

**Artikel 15. Overgangsbepaling**

Op subsidies die vóór de inwerkingtreding van deze regeling verleend of vastgesteld zijn, blijven de bepalingen zoals opgenomen in de Algemene Subsidieverordening Venray 2020 en Besluit nadere regels subsidieverstrekking gemeente Venray d.d. 29 november 2022 van toepassing.

**Artikel 16. Slotbepalingen**

1. Deze subsidieregeling treedt in werking op 1 januari 2024.
2. Deze subsidieregeling wordt aangehaald als: Subsidieregeling Ondersteuning en Zorg gemeente Venray.

Venray, 19 december 2023

de burgemeester,

de secretaris,

M.C. Uitdehaag

E.G.J. Voorn

## **Besluit van burgemeester en wethouders van de gemeente Venray tot vaststelling van de Subsidieregeling (vrijtijds)economie gemeente Venray**

*Het college van burgemeester en wethouders van de gemeente Venray;*

*overwegende dat het gemeentebestuur de lokale (vrijtijds)economie wil bevorderen door het verstrekken van subsidies voor activiteiten die daaraan bijdragen;*

*gelet op de Algemene subsidieverordening gemeente Venray;*

### **besluit vast te stellen:**

*de Subsidieregeling vrijtijdseconomie gemeente Venray:*

#### **Artikel 1. Definities**

In deze regeling wordt verstaan onder:

ASV:	De Algemene Subsidieverordening gemeente Venray;
Economische activiteit:	activiteit die leidt tot een toename of versterking van de (economische) bedrijvigheid waaronder begrepen toerisme en recreatie in Venray. Daarbij kan o.a. gedacht worden aan een toename van de werkgelegenheid, het ontstaan van nieuwe bedrijvigheid, een toename van het aantal bezoekers aan de gemeente of het vergroten van de naamsbekendheid van Venray;
Vestigingsklimaat:	alle aspecten die voor een bedrijf van belang kunnen zijn bij de locatiekeuze. Daarbij kan o.a. gedacht worden aan beschikbaarheid vestigingsruimte, ontsluitingsinfrastructuur, grondprijs, lokale belastingdruk, lokaal voorzieningenniveau, beschikbaarheid woningen, recreatiemogelijkheden, imago;
Periodieke subsidie:	Een subsidie voor structurele activiteiten die per jaar wordt verstrekt;
Eenmalige subsidie:	Een subsidie voor eenmalige activiteiten;
De gemeente:	De gemeente Venray

#### **Artikel 2. Toepassingsbereik**

Het bepaalde in deze subsidieregeling is enkel van toepassing op de verstrekking van subsidies door burgemeester en wethouders voor de in artikel 3 bedoelde activiteiten.

#### **Artikel 3. Activiteiten**

1. Periodieke subsidie kan worden verstrekt voor activiteiten op het gebied van economie die een bijdrage leveren aan de uitvoering van de geldende Economische Visie Venray en die als doel of beoogd effect hebben het bevorderen van de economische activiteit in Venray. De beoogde effecten zijn een of meerdere van de volgende:
  - a. Behoud of toename van de werkgelegenheid;
  - b. Versterking innovatieve ontwikkelingen bij bedrijven;
  - c. Bijdrage leveren aan de promotie van Venray;
  - d. Verbetering vestigingsklimaat voor bedrijven;
2. Eenmalige subsidie kan uitsluitend worden verstrekt voor activiteiten die de lokale (vrijtijds)economie als geheel versterken en een bijdrage leveren aan de kwaliteit van de/het:
  - a. vestigings- en ondernemersklimaat in het algemeen;
  - b. talentontwikkeling, lokale werkgelegenheid, regionale en/of (provincie)grensoverschrijdende samenwerking
  - c. vitale dagrecreatie;
  - d. vitale verblijfsrecreatie;
  - e. vrijetijdslandschap;
  - f. binding met de bezoekers van het gebied waar het initiatief plaatsvindt;
  - g. activiteiten gericht op het versterken of verbinden van projecten/activiteiten (kruisbestuiving).
  - h. bedrijfsvoering/-strategie in het algemeen



3. Subsidie wordt bij voorkeur verstrekt voor activiteiten waaraan ook wordt bijgedragen door een andere organisatie via een fonds of regeling (cofinanciering)

#### **Artikel 4. Eigen vermogen bij subsidie**

1. De subsidieontvanger wordt in ieder geval geacht over voldoende middelen te kunnen beschikken als uit de bij de aanvraag gevoegde, laatst opgemaakte jaarrekening als bedoeld in artikel 2:361 BW, dan wel uit de balans en de staat van baten en lasten, blijkt dat sprake is van hogere reserves dan toegestaan in dit artikel.
2. Vorming van reserves is toegestaan voor de volgende onderdelen:
  - a. De algemene reserve is maximaal 40 % van de omvang van de totale lasten van het boekjaar voorafgaand aan het jaar waarin de subsidieaanvraag wordt ingediend;
  - b. Voor vrijwilligersorganisaties zijn daarnaast bestemmingsreserves toegestaan voor de vervanging van uniformen of instrumenten (muziekvereniging), in pandige verbouwing van de accommodatie, voor aanschaf of vervanging van inrichting of inventaris en voor jubileumviering. De toegestane grootte van het totaal aan bestemmingsreserves is maximaal tweemaal de omvang van de begroting van het jaar waarin de aanvraag wordt gedaan.
3. Overschrijding van de in het tweede lid genoemde maxima, dan wel het vormen van andere bestemmingsreserves kan worden toegestaan. Voorafgaande schriftelijke toestemming van het college is dan vereist.
4. In afwijking van het gestelde in het tweede lid onder a geldt voor het jaar 2023 een algemene reserve van 80% en voor het jaar 2024 een algemene reserve van 40% van de omvang van de totale lasten

#### **Artikel 5. Kosten die voor eenmalige subsidie in aanmerking komen**

1. Voor subsidie komen de redelijk gemaakte kosten in aanmerking die direct verbonden zijn met de uitvoering van een activiteit als bedoeld in artikel 3.
2. Uit de bij de projectaanvraag behorende kostenbegroting blijkt dat er sprake is van cofinanciering van minimaal 50%.
3. Inzet van vrijwilligersuren a €10,- per uur, tot een maximum van 50% van de totale cofinanciering.
4. Niet voor subsidie in aanmerking komen de kosten van salarissen en kosten die door de subsidieontvanger zijn gemaakt vóór indiening van de aanvraag.

#### **Artikel 6. Hoogte van de periodieke subsidie**

De periodieke subsidie bedraagt in het jaar 2024:

- a. Routebureau Noord-Limburg: € 0,48 per inwoner
- b. Instituut voor Midden-en en Kleinbedrijf: € 0,03 per inwoner
- c. Stichting Venrayse Ondernemersprijzen: maximaal € 4.153,38
- d. Stichting Kies Techniek: maximaal € 7.500,00
- e. VVV Venray: € 10.000
- f. Toeristisch Platform Venray: € 35.000
- g. Limburg Marketing: € 68.000 (op basis van 4 jarig businessplan)
- h. Vereniging Innovatief Platteland € 1.250
- i. Stichting Limburg Paardensport € 2.500
- j. Stichting Ondernemersklankbord € 1.250.

#### **Artikel 7. Hoogte van de eenmalige subsidie**

1. Een eenmalige subsidie bedraagt maximaal 50 % van de kosten van de activiteit.
2. Als het subsidiebedrag lager is dan € 250,-, wordt geen subsidie verleend.
3. Als het subsidiebedrag hoger is dan € 5.000,-, wordt maximaal € 5.000,- verleend.

#### **Artikel 8. Subsidieverlening en tussentijdse verantwoording**

1. De periodieke subsidie wordt voor een kalenderjaar of voor een bepaald aantal kalenderjaren verleend.
2. Indien de subsidie voor twee of meer kalenderjaren wordt verleend, kan aan de subsidie de verplichting worden verbonden tot het periodiek aan het bestuursorgaan verstrekken van de gegevens die voor de vaststelling van de subsidie van belang zijn.
3. De beschikking tot subsidieverlening vermeldt welke gegevens de subsidieontvanger krachtens het tweede lid moet verstrekken, alsmede op welke tijdstippen de gegevens moeten worden verstrekt.

#### **Artikel 10. Wijze van verdeling**

1. Verstrekking van subsidie, vindt plaats op volgorde van ontvangst van complete aanvragen, totdat het voor de betrokken subsidie vastgestelde subsidieplafond is bereikt.
2. Als de aanvrager krachtens artikel 4:5 van de Algemene wet bestuursrecht de gelegenheid heeft gehad de aanvraag aan te vullen, geldt als datum van ontvangst van de aanvraag de datum waarop de aangevulde aanvraag is ontvangen.
3. Indien het vastgestelde subsidieplafond dreigt te worden overschreden of wordt overschreden als gevolg van het aantal aanvragen dat op dezelfde dag wordt ontvangen, worden de aanvragen die op die dag ontvangen zijn, door middel van loting gerangschikt.

#### **Artikel 11. Verplichtingen**

Bij promotionele activiteiten ten behoeve van de gesubsidieerde activiteit wordt vermeld dat de gemeente Venray optreedt als subsidiegever.

#### **Artikel 12. Aanvullende weigeringsgronden**

Overeenkomstig artikel 9, derde lid, aanhef en onder i, van de ASV gemeente Venray kan subsidieverlening worden geweigerd als:

- a. met de activiteiten waarvoor subsidie wordt gevraagd is begonnen voordat de aanvraag is ontvangen;
- b. de activiteiten een politieke, godsdienstige of levensbeschouwelijke boodschap hebben;
- c. er al eerder voor (nagenoeg) dezelfde activiteit door de gemeente Venray op grond van deze subsidieregeling of een andere subsidieregeling subsidie is verleend;

#### **Artikel 13. Hardheidsclausule**

Burgemeester en wethouders kunnen afwijzen van een of meer bepaalde artikelen of artikelleden van deze regeling als daaraan vasthouden voor een subsidieaanvrager of -ontvanger gevolgen zou hebben die wegens bijzondere omstandigheden onevenredig zouden zijn tot de daarmee te dienen belangen.

#### **Artikel 14. Overgangsbepaling**

Op subsidies die vóór de inwerkingtreding van deze regeling verleend of vastgesteld zijn, blijven de bepalingen zoals opgenomen in de Algemene Subsidieverordening Venray 2020 en Besluit nadere regels subsidieverstrekking gemeente Venray d.d. 29 november 2022 van toepassing.

#### **Artikel 15. Slotbepalingen**

1. Deze subsidieregeling treedt in werking op 1 januari 2023.
2. Deze subsidieregeling wordt aangehaald als: Subsidieregeling vrijetijdseconomie gemeente Venray.

Venray, 19 december 2023

de burgemeester,

de secretaris,

M.C. Uitdehaag

E.G.J. Voorn

## **Besluit van burgemeester en wethouders van de gemeente Venray tot vaststelling van de Subsidieregeling cultureel erfgoed gemeente Venray**

Het college van burgemeester en wethouders van de gemeente Venray;

overwegende dat

- het gemeentebestuur wil bevorderen dat het gemeentelijk cultureel erfgoed in een cultuurhistorisch verantwoorde staat en op een kwalitatief goed (bouwtechnisch) peil wordt gebracht en behouden door middel van doelmatig beheer en het plegen van restauratie en onderhoud;
- het gemeentebestuur tevens wil stimuleren dat cultureel erfgoed zichtbaar en beleefbaar wordt gemaakt;
- het gemeentebestuur een stelselmatige inspanning van eigenaren hiervoor wil stimuleren door het verstrekken van subsidies voor activiteiten die daaraan bijdragen;

gelet op de Algemene subsidieverordening gemeente Venray;

### **besluit vast te stellen:**

de Subsidieregeling cultureel erfgoed gemeente Venray:

### **Artikel 1. Definities**

In deze regeling wordt verstaan onder:

Adviesbureau

OmgevingsKwaliteit (AOK): De door de gemeenteraad ingestelde commissie, als bedoeld in artikel 9.1 van de Erfgoedwet met als taak om het college op verzoek of uit eigen beweging te adviseren over de toepassing van de Erfgoedwet, deze verordening en het erfgoedbeleid in het algemeen;

Archeologisch monument: Archeologische monumenten van zeer hoge waarde en archeologische monumenten die betrekking hebben op de historische kernen. Categorie 2 van de archeologische beleidskaart Begrensd Verleden (actualisatie, 2011);

Cultureel erfgoed: het geheel van gemeentelijke monumenten, archeologische monumenten, cultuurlandschappen, karakteristiek panden of objecten en kleine cultuurhistorische objecten;

Cultuurlandschap: landschap dat onder invloed van de mens gevormd is;

Eigenaar: De natuurlijke of de rechtspersoon, die het recht van eigendom of een ander gelijkwaardig zakelijk recht heeft op een monument, karakteristiek pand of object;

Erfgoedverordening:	De vigerende Erfgoedverordening van de gemeente Venray;
Gemeentelijk monument:	Pand of object dat overeenkomstig de van toepassing zijnde gemeentelijke monumentenverordening op de gemeentelijke monumentenlijst is geplaatst. Bijlage 3 uit de Nota Wederzijds Vertrouwen (2e herziening, 2018);
Inspectierapport:	Een indicatief rapport dat de (bouw)technische staat en de gebreken van een monument beschrijft, niet ouder is dan twee jaar en is opgesteld door Stichting Monumentenwacht Limburg of een andere door het college van burgemeester en wethouders aan te wijzen ter zake deskundige instantie of persoon;
Instandhouding:	Onderhouds- of (kleine) restauratiewerkzaamheden die noodzakelijk zijn om een monument, karakteristiek pand of object in goede staat te houden dan wel als zodanig in stand te houden én kostbare grootschalige restauraties voorkomen;
Instandhoudingsplan:	Een plan dat een overzicht bevat van de aard, de omvang en de kosten van voorgenomen instandhoudingswerkzaamheden over een looptijd van 6 jaar;
Karakteristiek pand of object:	Pand of object dat niet als monument is beschermd, maar wel naar oordeel van het college een kenmerkend onderdeel vormt van de cultuurhistorie van de gemeente Venray. Bijlage 4 en 5 uit de Nota Wederzijds Vertrouwen (2e herziening, 2018);
Klein cultuurhistorische object:	Kleine objecten in de openbare ruimte (zoals kruisen, kapellen, beelden, gedenkmomenten, gedenkstenen, historische straatmeubilair etc.) die een hoge geschiedkundige waarde hebben, maar niet dermate bijzonder zijn dat ze voor aanwijzing tot monument in aanmerking komen. Bijlage 6 uit de Nota Wederzijds Vertrouwen (2e herziening, 2018);
Onderhoud:	Periodieke werkzaamheden aan een monument, karakteristiek pand of object, welke tot doel hebben het in goede staat houden van het monument, karakteristiek pand of object of onderdeel hiervan, om toekomstig kostbaar herstel te voorkomen of te verminderen;
Restauratie:	Werkzaamheden aan een monument, karakteristiek pand of object, die het normale onderhoud te boven gaan en welke noodzakelijk zijn voor de instandhouding van de cultuurhistorische waarden van het monument, karakteristiek pand of object of onderdelen hiervan;

## **Artikel 2. Toepassingsbereik**

Het bepaalde in deze subsidieregeling is enkel van toepassing op de verstrekking van subsidies door burgemeester en wethouders voor de in artikel 3 bedoelde activiteiten.

### **Artikel 3. Activiteiten**

1. Subsidie kan uitsluitend worden verstrekt voor activiteiten die zijn gericht op het treffen van voorzieningen/maatregelen voor het in stand houden of bevorderen van het behoud van monumentale waarden en/of cultuurhistorie.
2. Het plan tot het treffen van voorzieningen/maatregelen dient te zijn opgesteld door en de uitvoering dient te geschieden onder verantwoordelijkheid en toezicht van een in het architectenregister ingeschreven architect
3. De subsidie voor restauratie of instandhouding van gemeentelijke monumenten kan worden verstrekt als:
  - a. de werkzaamheden noodzakelijk zijn voor de instandhouding van het gemeentelijk monument en sober en doelmatig worden uitgevoerd.
  - b. de werkzaamheden worden uitgevoerd overeenkomstig het restauratie- of instandhoudingsplan.
  - c. het restauratie- of instandhoudingsplan en de projectbegroting door het ARK zijn vastgesteld;
  - d. de werkzaamheden worden uitgevoerd door ter zake bekwame bedrijven met aantoonbare ervaring op het gebied van onderhoud en restauratie van monumenten;
  - e. voor het gemeentelijk monument in de afgelopen 6 jaar niet eerder een subsidie is verleend.
4. De subsidie voor instandhouding van karakteristieke panden of objecten kan worden verstrekt als:
  - a. de werkzaamheden noodzakelijk zijn voor de instandhouding van het karakteristiek pand of object en sober en doelmatig worden uitgevoerd.
  - b. de subsidie wordt aangevraagd voor die delen van het karakteristiek pand of object dat openbaar toegankelijk is en/of zichtbaar is in de openbare ruimte.
  - c. de werkzaamheden worden uitgevoerd overeenkomstig het vastgestelde projectplan;
  - d. de werkzaamheden worden uitgevoerd door ter zake bekwame bedrijven met aantoonbare ervaring op het gebied van onderhoud en restauratie van monumenten;
  - e. voor het karakteristiek pand of object in de afgelopen 10 jaar niet eerder subsidie is verleend.
5. Subsidie voor instandhouding van kleine cultuurhistorische objecten en archeologische monumenten kan worden verstrekt als:
  - a. de subsidieaanvraag plaatsvindt op basis van een (beknopt) projectplan en een daarbij horende begroting.
  - b. het erfgoed heeft geen Rijks monumentale status.
  - c. het een niet-commercieel initiatief betreft.
  - d. het object of de projectlocatie dient openbaar toegankelijk of minimaal 4 dagen per jaar open/toegankelijk te zijn.
  - e. Voor het project niet eerder subsidie is verleend.

#### **Artikel 4. Doelgroep**

Subsidie wordt uitsluitend verstrekt aan de eigenaar van het monument, karakteristiek pand of object of kleine cultuurhistorische objecten en archeologische monumenten in de gemeente Venray, waar de voorzieningen/maatregelen worden getroffen

#### **Artikel 5. Kosten die voor subsidie in aanmerking komen**

1. Voor subsidie komen de redelijk gemaakte kosten in aanmerking die direct verbonden zijn met de uitvoering van een activiteit als bedoeld in artikel 3.
2. In geval van schade door brand of een calamiteit worden de kosten berekend uit de kosten van de te treffen voorzieningen minus de dekking van de uit te keren verzekeringsgelden.
3. Verder komen voor subsidie in aanmerking:
  - a. de kosten van het lidmaatschap van de monumentenwacht;
  - b. 50% van de kosten van een tweejaarlijks uit te voeren inspectie door de Monumentenwacht. Indien de inspectie binnen een jaar resulteert in onderhoud of restauratie waarvoor op basis van deze verordening subsidie wordt verstrekt worden de volledige kosten van de inspectie voor de Monumentenwacht vergoed.
4. Indien een eigenaar zelf werkzaamheden in het kader van een restauratie- of instandhouding verricht, zijn diens loonkosten niet subsidiabel tenzij hij die werkzaamheden verricht in het kader van een door hem gedreven onderneming.

#### **Artikel 6. Hoogte van de subsidie**

Een subsidie bedraagt 30 % van de voor subsidie in aanmerking komende kosten.

#### **Artikel 7. Wijze van verdeling**

1. Verstrekking van subsidie vindt plaats op volgorde van ontvangst van complete aanvragen, totdat het voor de betrokken subsidie vastgestelde subsidieplafond is bereikt.
2. Als de aanvrager krachtens artikel 4:5 van de Algemene wet bestuursrecht de gelegenheid heeft gehad de aanvraag aan te vullen, geldt als datum van ontvangst van de aanvraag de datum waarop de aangevulde aanvraag is ontvangen.
3. Indien het vastgestelde subsidieplafond dreigt te worden overschreden of wordt overschreden als gevolg van het aantal aanvragen dat op dezelfde dag wordt ontvangen, worden de aanvragen die op die dag ontvangen zijn, door middel van loting gerangschikt.

#### **Artikel 8. Aanvraag**

1. Een aanvraag om het verlenen van een subsidie dient op een door burgemeester en wethouders beschikbaar te stellen formulier te worden ingediend bij het college van B&W.
2. De aanvraag dient voorzien te worden van bijlagen die duidelijk inzicht verschaffen in de uit te voeren werkzaamheden en het bestaande en uiteindelijke resultaat.
3. Bij een uitgebreide restauratie zijn de volgende bijlagen noodzakelijk:
  - a. een beschrijving van de technische staat van het monument, waarin de gebreken van het monument nauwkeurig per onderdeel vermeld staan;
  - b. een bouwhistorische opname;
  - c. tekeningen van de bestaande toestand en nieuwe toestand (gevel, doorsneden en plattegronden) waarop de voorgenomen herstellingen of wijzigingen staan aangegeven, minimaal schaal 1:100; situatie, schaal 1:1000;

- d. relevante principedetails, schaal 1:1, 1:5 of 1:10, die noodzakelijk zijn voor een goede beoordeling van het plan;
- e. een bestek, zijnde een werkschrijving per onderdeel van de toe te passen constructies, materialen, afwerkingen en kleuren, alsmede de algemene bepalingen met betrekking tot de rechtsverhoudingen tussen de bij het werk betrokken contractpartijen, de wijze van verwerking van de materialen, garantiebepalingen, enz. enz.;
- f. een begroting die alle kosten van de restauratie omvat, niet ouder dan ten hoogste één jaar en gespecificeerd in hoeveelheden, uren, arbeid- en materiaalkosten;
  - i. de begroting dient voorzien te zijn van de naam van de opsteller en de datum van opstelling;
  - ii. in de begroting dient te zijn aangegeven welke posten in zelfwerkzaamheid worden uitgevoerd;
- g. relevante foto's die noodzakelijk zijn ten behoeve van een goede beoordeling van het plan;
- h. een verklaring van de Vereniging van Eigenaren welke bouwdelen gemeenschappelijk, dan wel niet gemeenschappelijk zijn;
- i. bewijsstukken met betrekking tot een vergoeding vanwege een verzekering;

#### **Artikel 9. Aanvraagtermijn**

Een aanvraag om een subsidie wordt, in afwijking van artikel 7, derde lid, van de ASV gemeente Venray, ingediend minimaal 12 weken voordat de aanvrager voornemens is te beginnen met de activiteiten waarvoor de subsidie wordt aangevraagd.

#### **Artikel 10. Aanvullende weigeringsgronden**

Overeenkomstig artikel 9, derde lid, aanhef en onder i, van de ASV gemeente Venray kan subsidieverlening worden geweigerd als:

- a. de kosten van de voorzieningen/maatregelen niet geacht kunnen worden te staan in een redelijke verhouding tot het te verkrijgen resultaat;
- b. met het treffen van de voorzieningen/maatregelen is begonnen voordat de aanvrager een verleningsbeschikking heeft ontvangen;
- c. voor het treffen van de voorzieningen/maatregelen een omgevingsvergunning is vereist en deze nog niet is verleend;
- d. op het moment van de aanvraag te voorzien is dat het monument waaraan de voorzieningen/maatregelen worden getroffen binnen een periode van tien jaar wordt afgebroken;
- e. het monument in geval van een ingrijpende verbetering, na het treffen van de voorzieningen/maatregelen, in zijn geheel beschouwd, niet voldoet aan de eisen die hieraan op grond van bouwregelgeving moeten worden gesteld;

#### **Artikel 11. Verplichtingen**

Burgemeester en wethouder kunnen aan de verlening van een subsidie de volgende voorschriften en bepalingen verbinden:

- a. afhankelijk van de omvang van de werkzaamheden en behoudens incidentele kleine onderhoudswerkzaamheden, dienen de werkzaamheden te worden uitgevoerd door erkende aannemers en onderaannemers;

- b. de eigenaar is verplicht na afloop van de werkzaamheden waarvoor subsidie is verleend, het gemeentelijk monument en/of het karakteristiek pand of object te bewaren en te onderhouden in de staat waarin het door de werkzaamheden waarvoor subsidie is verleend, is gebracht.
- c. burgemeester en wethouders kunnen nadere eisen stellen aan de procedure van aanbesteding en gunning van het werk;
- d. start en einde van de uitvoering dienen aan burgemeester en wethouders schriftelijk te worden gemeld op een door burgemeester en wethouders beschikbaar te stellen formulier;
- e. binnen zes maanden na afgifte van de verleningsbeschikking dient met het treffen van de voorzieningen een aanvang te worden gemaakt. Burgemeester en wethouders kunnen ontheffing verlenen van deze termijn;
- f. binnen twee jaar na afgifte van de verleningsbeschikking moeten de voorzieningen zijn getroffen. Burgemeester en wethouders kunnen ontheffing verlenen van deze termijn.
- g. het object of de projectlocatie van een klein cultuurhistorisch object of archeologisch monument dient openbaar toegankelijk of minimaal 4 dagen per jaar open/toegankelijk te zijn.

#### **Artikel 12. Verantwoording**

De subsidieontvanger dient uiterlijk 13 weken na uitvoering van de werkzaamheden een gereedmelding in.

#### **Artikel 13. Bevoorschotting en betaling in gedeelten**

- 1. De subsidie zal worden uitbetaald direct na de vaststelling van de definitieve hoogte van de subsidie.
- 2. Op verzoek en ter beoordeling van het college kan een voorschot van maximaal 80% van de subsidie worden verstrekt. Dit wordt opgenomen in de beschikking tot subsidieverlening.
- 3. De overige 20% wordt achteraf uitbetaald als de ingediende verantwoording van de subsidie voldoet aan alle eisen en de subsidie is vastgesteld. Dit wordt opgenomen in de beschikking tot subsidievaststelling.

#### **Artikel 14. Hardheidsclausule**

Burgemeester en wethouders kunnen afwijken van een of meer bepaalde artikelen of artikelleden van deze regeling als daaraan vasthouden voor een subsidieaanvrager of -ontvanger gevolgen zou hebben die wegens bijzondere omstandigheden onevenredig zouden zijn tot de daarmee te dienen belangen.

#### **Artikel 15. Overgangsbepaling**

Op subsidies die vóór de inwerkingtreding van deze regeling verleend of vastgesteld zijn, blijven de bepalingen zoals opgenomen in de Algemene Subsidieverordening Venray 2020 en Subsidieverordening Cultureel Erfgoed gemeente Venray van toepassing



**Artikel 16. Slotbepalingen**

1. Deze subsidieregeling treedt in werking op 1-1-2024.
2. Deze subsidieregeling wordt aangehaald als: Subsidieregeling cultureel erfgoed gemeente Venray.

Venray, 19 december 2023

de burgemeester,

de secretaris,

M.C. Uitdehaag

E.G.J. Voorn

## **Besluit van burgemeester en wethouders van de gemeente Venray tot vaststelling van de Subsidieregeling afkoppelen hemelwater Venray**

*Het college van burgemeester en wethouders van de gemeente Venray;*

*overwegende dat het gemeentebestuur wil bevorderen dat hemelwater niet via de riolering wordt afgevoerd door het verstrekken van subsidies voor activiteiten die daaraan bijdragen;*

*gelet op het door de gemeenteraad d.d. 14 december 2021 vastgestelde Gemeentelijke Rioleringsplan 2022-2025;*

*gelet op de Algemene subsidieverordening gemeente Venray;*

### **besluit vast te stellen:**

*de Subsidieregeling afkoppelen hemelwater gemeente Venray:*

#### **Artikel 1. Definities**

In deze regeling wordt verstaan, dan wel mede verstaan onder:

ASV:	De Algemene Subsidieverordening gemeente Venray;
Bijgebouw:	Een op zichzelf staand, al dan niet vrijstaand gebouw dat door de vorm onderscheiden kan worden van het hoofdgebouw en dat ondergeschikt is aan het hoofdgebouw;
Eigenaar:	De eigenaar van het af te koppelen kadastraal perceel;
Gebouw:	Elk bouwwerk dat een voor mensen toegankelijke, overdekte, geheel of gedeeltelijk met wanden omsloten ruimte vormt;
Open water:	Water waarop regenwater geloosd kan worden, zoals rivier(mondingen), beken, sloten en vijvers;
Perceel:	Een stuk grond (met bebouwing), dat bij het kadaster staat geregistreerd;
Eenmalige subsidie:	Een subsidie voor een eenmalige activiteit;
De gemeente:	De gemeente Venray.

#### **Artikel 2. Toepassingsbereik**

Het bepaalde in deze subsidieregeling is enkel van toepassing op de verstrekking van subsidies door burgemeester en wethouders voor de in artikel 3 bedoelde activiteiten.

#### **Artikel 3. Activiteiten**

Subsidie kan eenmalig worden verstrekt voor het afkoppelen van verhard dakoppervlak en/of het hierop aangesloten leidingsysteem, zodat al het hemelwater dat op dit verhard oppervlak valt niet langer op het openbaar gemengd rioolstelsel wordt geloosd.

#### **Artikel 4. Doelgroep**

Subsidie wordt uitsluitend verstrekt aan eigenaren van gebouwen gelegen in de gemeente Venray.

#### **Artikel 5. Hoogte van de subsidie**

1. De subsidie bedraagt € 8.= per m<sup>2</sup> voor de eerste 200 m<sup>2</sup> die wordt afgekoppeld.
2. Voor het gedeelte boven deze 200 m<sup>2</sup> dat wordt afgekoppeld, bedraagt de subsidie € 4,= per m<sup>2</sup>.
3. De maximale subsidie per aanvraag bedraagt € 5.000,=.

#### **Artikel 6. Wijze van verdeling**

1. Verstrekking van subsidie vindt plaats op volgorde van ontvangst van complete aanvragen, totdat het voor de betrokken subsidie vastgestelde subsidieplafond is bereikt.
2. Als de aanvrager krachtens artikel 4:5 van de Algemene wet bestuursrecht de gelegenheid heeft gehad de aanvraag aan te vullen, geldt als datum van ontvangst van de aanvraag de datum waarop de aangevulde aanvraag is ontvangen.

3. Indien het vastgestelde subsidieplafond dreigt te worden overschreden of wordt overschreden als gevolg van het aantal aanvragen dat op dezelfde dag wordt ontvangen, worden de aanvragen die op die dag ontvangen zijn, door middel van loting gerangschikt.

#### **Artikel 7. Aanvraag**

1. De aanvraag wordt ingediend door de eigenaar;
2. Er wordt door middel van een schets aangegeven welk dakvlak wordt afgekoppeld en hoe dit gebeurt;
3. Er wordt aangetoond hoe overlast voor de omgeving wordt voorkomen.

#### **Artikel 8. Aanvullende weigerings- en intrekingsgronden**

1. Overeenkomstig artikel 9, derde lid, aanhef en onder i, van de ASV gemeente Venray kan subsidieverlening worden geweigerd als:
  - a. de aanvraag voor subsidie betrekking heeft op 30 m<sup>2</sup> of minder;
  - b. het gebouw in of na 2002 is gerealiseerd;
  - c. er eerder een subsidie voor hetzelfde doel is versterkt voor hetzelfde kadastrale perceel.
2. Indien binnen 12 weken na toekenning van de subsidie geen gereedmelding is ontvangen kan het college de toekenning van subsidie intrekken.

#### **Artikel 9. Verplichtingen**

1. De ontvanger van de subsidie is gehouden om binnen acht weken na het besluit tot het verstrekken van subsidie het hemelwater van de riolering af te koppelen.
2. Op verzoek van de ontvanger van de subsidie kan éénmaal voor een periode van acht weken uitstel worden verleend voor de termijn onder het eerste lid.

#### **Artikel 10. Verantwoording**

1. Binnen twee weken na het uitvoeren van de werkzaamheden dient de ontvanger van de subsidie de gereedmelding aan het college te melden.
2. Bij de gereedmelding worden (digitale) foto's van de werkzaamheden overlegd. De gemeente wordt in de gelegenheid gesteld om de werkzaamheden te inspecteren.
3. De gereedmelding is tevens de aanvraag om vaststelling van de subsidie.
4. Door het college kan een andere manier van gereedmelding worden bepaald. Deze wordt dan bij de subsidieverlening vermeld.

#### **Artikel 11. Subsidievaststelling**

Een subsidie wordt, in afwijking van artikel 13, eerste lid, van de ASV gemeente Venray vastgesteld binnen vier weken na de ontvangst van de gereedmelding.

#### **Artikel 12. Bevoorschotting en betaling in gedeelten**

De toegekende subsidie wordt in één keer als voorschot uitbetaald.

#### **Artikel 13. Hardheidsclausule**

Burgemeester en wethouders kunnen afwijken van een of meer bepaalde artikelen of artikelleden van deze regeling als daaraan vasthouden voor een subsidieaanvrager of -ontvanger gevolgen zou hebben die wegens bijzondere omstandigheden onevenredig zouden zijn tot de daarmee te dienen belangen.

#### **Artikel 14. Overgangsbepaling**

Op subsidies die vóór de inwerkingtreding van deze regeling verleend of vastgesteld zijn, blijven de bepalingen zoals opgenomen in de Algemene Subsidieverordening Venray 2020 en de subsidieregeling afkoppelen van regenwater Venray 2017 van toepassing

**Artikel 15. Slotbepalingen**

1. Deze subsidieregeling treedt in werking op 1-1-2024.
2. Deze subsidieregeling wordt aangehaald als: Subsidieregeling afkoppelen hemelwater gemeente Venray.

Venray, 19 december 2023

de burgemeester,

de secretaris,

M.C. Uitdehaag

E.G.J. Voorn

## **Besluit van burgemeester en wethouders van de gemeente Venray tot vaststelling van de Subsidieregeling Evenementen**

*Het college van burgemeester en wethouders van de gemeente Venray;*

*overwegende dat het gemeentebestuur het stimuleren van evenementen die een sociale, culturele, sportieve, gezonde, duurzame en/of educatieve meerwaarde hebben voor de Venrayse samenleving wil bevorderen door het verstrekken van subsidies voor activiteiten die daaraan bijdragen;*

*gelet op de Algemene subsidieverordening gemeente Venray;*

### **besluit vast te stellen:**

*de Subsidieregeling Evenementen gemeente Venray:*

#### **Artikel 1. Definities**

*In deze regeling wordt verstaan onder:*

*Subsidieverordening: de Algemene Subsidieverordening (ASV) Venray*

*Evenement: Elke voor publiek toegankelijke verrichting van vermaak conform artikel 2.24 van de Algemene Plaatselijke Verordening gemeente Venray 2024. Een activiteit genoemd in deze regeling wordt hiermee gelijk gesteld.*

#### **Artikel 2. Toepassingsbereik**

Het bepaalde in deze subsidieregeling is enkel van toepassing op de verstrekking van subsidies door burgemeester en wethouders voor de in artikel 3 bedoelde activiteiten.

#### **Artikel 3. Activiteiten**

1. Subsidie kan uitsluitend worden verstrekt voor evenementen/activiteiten die bijdragen aan een sociale, culturele, sportieve, gezonde, duurzame en/of educatieve meerwaarde voor de Venrayse samenleving.
2. De evenementen/activiteiten:
  - a. vinden (hoofdzakelijk) plaats in de gemeente Venray;
  - b. zijn voor een ieder toegankelijk;
  - c. hebben géén discriminerende inhoud;
  - d. mogen niet tot doel hebben het werven van leden;
  - e. mogen niet tot doel hebben het financieren van materialen en/of kleding van de vereniging;
  - f. dienen voor minimaal 50% uit eigen middelen danwel giften/donaties/subsidies e.d. van derden bekostigd te worden.

#### **Artikel 4. Doelgroep**

Subsidie wordt uitsluitend verstrekt aan natuurlijke personen en rechtspersonen zonder winstoogmerk.

#### **Artikel 5. Kosten die voor subsidie in aanmerking komen**

1. Voor subsidie komen uitsluitend kosten in aanmerking, die direct betrekking hebben op het evenement/ de activiteit. Denk hierbij onder anderen aan kosten van artiesten, accommodatie, organisatie, materiaal en communicatie.
2. Niet voor subsidie in aanmerking komen de kosten van:
  - a. Consumpties en catering;
  - b. Reis- en verblijfkosten;
  - c. Cadeaus en prijzen;
  - d. Vrijwilligersvergoedingen;

3. Indien de kosten genoemd in lid 2 opgenomen zijn in de overlegde begroting, worden deze van de kosten afgetrokken alvorens het te subsidiëren bedrag wordt bepaald.

#### **Artikel 6. Hoogte van de subsidie**

Een subsidie bedraagt:

- a. € 500,- voor evenementen waarvoor een evenementenmelding voldoende is (of activiteiten die qua grootte hiermee vergelijkbaar zijn);
- b. € 1.000,- voor evenementen waarvoor een evenementenvergunning nodig is (of activiteiten die qua grootte hiermee vergelijkbaar zijn) en niet langer dan één dag duren.
- c. € 1.500,- voor evenementen waarvoor een evenementenvergunning nodig is (of activiteiten die qua grootte hiermee vergelijkbaar zijn) en die langer dan één dag duren;

#### **Artikel 7. Wijze van verdeling**

1. Verstrekking van subsidie vindt plaats op volgorde van ontvangst van complete aanvragen, totdat het voor de betrokken subsidie vastgestelde subsidieplafond is bereikt.
2. Als de aanvrager krachtens artikel 4:5 van de Algemene wet bestuursrecht de gelegenheid heeft gehad de aanvraag aan te vullen, geldt als datum van ontvangst van de aanvraag de datum waarop de aangevulde aanvraag is ontvangen.
3. Indien het vastgestelde subsidieplafond dreigt te worden overschreden of wordt overschreden als gevolg van het aantal aanvragen dat op dezelfde dag wordt ontvangen, worden de aanvragen die op die dag ontvangen zijn, door middel van loting gerangschikt.

#### **Artikel 8. Aanvullende weigeringsgronden**

Overeenkomstig artikel 9, derde lid, aanhef en onder i, van de ASV gemeente Venray kan subsidieverlening worden geweigerd als:

- a. via een andere (subsidie)regeling van de gemeente Venray een bijdrage in de kosten voor dezelfde activiteit wordt ontvangen;
- b. Er voor de vergunnings-plichtige evenementen geen vergunning wordt afgegeven of als de melding wordt geweigerd of als de aanvrager zich niet houdt aan de in de vergunning of melding verbonden voorschriften.
- c. Het evenement/de activiteit hoofdzakelijk georganiseerd wordt ten behoeve van het nuttigen van alcoholische dranken.

#### **Artikel 9. Hardheidsclausule**

Burgemeester en wethouders kunnen afwijken van een of meer bepaalde artikelen of artikelleden van deze regeling als daaraan vasthouden voor een subsidieaanvrager of -ontvanger gevolgen zou hebben die wegens bijzondere omstandigheden onevenredig zouden zijn tot de daarmee te dienen belangen.

#### **Artikel 10. Slotbepalingen**

1. Deze subsidieregeling treedt in werking op 1 januari 2024.
2. Deze subsidieregeling wordt aangehaald als: Subsidieregeling Evenementen gemeente Venray.

Venray, 19 december 2023

de burgemeester,

de secretaris,

M.C. Uitdehaag

E.G.J. Voorn

## **Besluit van burgemeester en wethouders van de gemeente Venray tot vaststelling van de subsidieregeling klimaatadaptatie Venray.**

*Het college van burgemeester en wethouders van de gemeente Venray;*

*overwegende dat het gemeentebestuur het aanpassen van de omgeving aan de gevolgen van klimaatverandering wil bevorderen door het verstrekken van subsidies voor activiteiten die daaraan bijdragen;*

*gelet op de Algemene subsidieverordening gemeente Venray;*

### **besluit vast te stellen:**

de Subsidieregeling Klimaatadaptatie Venray, gemeente Venray:

#### **Artikel 1. Definities**

*In deze regeling wordt verstaan onder:*

*In geel gearceerd welke begrippen hier moeten komen.*

- a. ASV: De Algemene Subsidieverordening gemeente Venray;
- b. Dakgroen: dak, met een vegetatiepakket, dat is opgebouwd uit een wortelwerende laag, een drainagelaag, een substraat laag en een vegetatielaag met droogteresistente soorten;
- c. Hoge biodiversiteit: een grote verscheidenheid aan organismen;
- d. Waterberging: voorziening om water op te slaan binnen het eigen perceel zoals bijvoorbeeld een wadi, ondergrondse kratten of een regenton;
- e. Groene gevel: grootschalig gevelgroen, dat met een aparte constructie tegen de gevel is bevestigd, al dan niet grondgebonden;
- f. Ontstenen: het definitief vervangen van bestrating door groenvoorzieningen;
- g. Groenvoorziening: de aanplant van bloemen, bomen en struiken;
- h. Half verharding: verharding waarbij minimaal 40% van het oppervlakte niet wordt bedekt waardoor in de tussenruimte waterinfiltratie plaats kan vinden en begroeiing mogelijk is;
- i. Gebouwen: elk bouwwerk dat een voor mensen toegankelijke, overdekte, geheel of gedeeltelijk met wanden omsloten ruimte vormt;
- j. Subsidieplafond: het bedrag dat gedurende een bepaald tijdvak ten hoogste beschikbaar is voor de ver strekking van subsidies zoals bedoeld in artikel 4:22 van de Algemene wet bestuursrecht;
- k. Dakconstructie: samenstelling van balken (hout of staal), regels en bebording of betonnen plaat, die sterk genoeg is om de dakbedekking van een gebouw te dragen en de wind-/regen-/ en sneeuwbelasting op te vangen. De dakconstructie moet zodanig zijn dat deze beloopbaar is voor onderhoud en inspectie;
- l. Eenmalige subsidie: een subsidie voor een eenmalige activiteit;
- m. Particuliere aanvrager: individuele personen die niet zijn verenigd in een bedrijf, overheid, stichting of andere organisatie;
- n. Kadastraal perceel: Het perceel zoals dat formeel is vastgelegd bij het Kadaster in de Basisregistratie Kadaster (BRK).

## **Artikel 2. Toepassingsbereik**

Het bepaalde in deze subsidieregeling is enkel van toepassing op de verstrekking van subsidies door burgemeester en wethouders voor de in artikel 3 bedoelde activiteiten.

## **Artikel 3. Activiteiten**

De subsidie kan uitsluitend worden verstrekt voor de volgende maatregelen aan woningen en op percelen die zijn gelegen binnen de bebouwde kommen in de gemeente Venray:

- Aanleg van dakgroen met een waterberging tot 30 m<sup>2</sup>. Met een oppervlak van minimaal 6 m<sup>2</sup> aaneengesloten groen.
- Aanleg van dakgroen met een waterberging hoger dan 30 m<sup>2</sup>. Met een oppervlak van minimaal 6 m<sup>2</sup> aaneengesloten groen.
- Aanleg van grondgebonden groene gevel. Met een oppervlak van minimaal 6 m<sup>2</sup> aaneengesloten groen.
- Aanleg van een niet-grondgebonden groene gevel. Met een oppervlak van minimaal 6 m<sup>2</sup> aaneengesloten groen.
- Ontsteden van een tuin met een minimum van 6 m<sup>2</sup> verwijdering van steen en vervanging door een groenvoorziening.
- Ontsteden van een tuin met een minimum van 12 m<sup>2</sup> vervanging van steen door half verharding.
- Aanleg van waterberging vanaf 100 liter.

## **Artikel 4. Kosten die voor subsidie in aanmerking komen**

1. Voor subsidie komen de redelijk gemaakte kosten in aanmerking die direct verbonden zijn met de uitvoering van een activiteit als bedoeld in artikel 3.
2. Niet voor subsidie in aanmerking komen:
  - a. loonkosten voor maatregelen die door de woningeigenaar zelf worden uitgevoerd;
  - b. legeskosten voor vergunningen en technische aanpassingen aan gebouwen,
  - c. kosten die door de subsidieontvanger gemaakt zijn vóór de indiening van de aanvraag.
  - d. Vervanging, versteviging of aanleg van de dakconstructie ter behoeve van het dakgroen
  - e. Vervanging, versteviging of aanleg van de dakconstructie ter behoeve van het dakgroen valt niet onder de subsidieregeling.

## **Artikel 5. Hoogte van de subsidie**

1. Voor subsidie komt (max) 50% van de op de offerte ingediende kosten in aanmerking. Daarbij geldt verder het volgende:
  - a. dakgroen voor een dak met grote biodiversiteit en een waterbergende capaciteit tot 30 liter per m<sup>2</sup> met een maximum tot €25,- per m<sup>2</sup>.
  - b. dakgroen voor een dak met grote biodiversiteit en een waterbergende capaciteit vanaf 30 liter per m<sup>2</sup> met een maximum van €40,- per m<sup>2</sup>.
  - c. gevelgroen bij een grondgebonden groene gevel met een maximum van €25,- per m<sup>2</sup>.
  - d. gevelgroen bij een niet-grondgebonden gevel met een maximum van €40,- per m<sup>2</sup>.
2. Er geldt een subsidie van €10,- per m<sup>2</sup> voor volledig ontsteden waarbij verharding in zijn geheel wordt vervangen door een groenvoorziening.
3. Er geldt een subsidie van €5,- per m<sup>2</sup> voor ontsteden waarbij de verharding wordt vervangen door halfverharding waarbij minimaal 40% van de ondergrond vrij blijft.
4. Er geldt een eenmalige subsidie van €50 voor de aanleg van waterberging van 100 liter tot 500 liter.
5. Een particuliere aanvrager kan per kadastraal perceel in aanmerking komen voor in totaal een maximale subsidie van €1000,-.



### **Artikel 6. Wijze van verdeling**

1. Verstrekking van subsidie vindt plaats op volgorde van ontvangst van complete aanvragen, totdat het voor de betrokken subsidie vastgestelde subsidieplafond is bereikt.
2. Als de aanvrager krachtens artikel 4:5 van de Algemene wet bestuursrecht de gelegenheid heeft gehad de aanvraag aan te vullen, geldt als datum van ontvangst van de aanvraag de datum waarop de aangevulde aanvraag is ontvangen.
3. Indien het vastgestelde subsidieplafond dreigt te worden overschreden of wordt overschreden als gevolg van het aantal aanvragen dat op dezelfde dag wordt ontvangen, worden de aanvragen die op die dag ontvangen zijn, door middel van ontvangst volgorde gerangschikt.

### **Artikel 7. Aanvraag**

In aanvulling op artikel 6 ASV dient de aanvrager bij de aanvraag een foto in van de situatie zoals die is vóór uitvoering van de werkzaamheden waarvoor subsidie wordt aangevraagd.

### **Artikel 8. Aanvullende weigeringsgronden**

Overeenkomstig artikel 9, derde lid, aanhef en onder i, van de ASV gemeente Venray kan subsidieverlening worden geweigerd als:

- De aanvrager niet de eigenaar is van de kavel en niet via een schriftelijke toestemming een akkoord van de kavel eigenaar kan overhandigen.
- Voor de gevraagde activiteit op hetzelfde kadastraal perceel al eerder subsidie is aangevraagd en verkregen.

### **Artikel 9. Verplichtingen**

De maatregelen worden overeenkomstig de aanvraag en subsidieverlening aangebracht binnen 26 weken na het besluit tot subsidieverlening.

### **Artikel 10. Verantwoording**

Na uitvoering van de werkzaamheden stuurt de aanvrager binnen 8 weken een foto van de situatie met daarop zichtbaar de uitgevoerde maatregelen.

### **Artikel 11. Hardheidsclausule**

Burgemeester en wethouders kunnen afwijzen van een of meer bepaalde artikelen of artikelleden van deze regeling als daaraan vasthouden voor een subsidieaanvrager of -ontvanger gevolgen zou hebben die wegens bijzondere omstandigheden onevenredig zouden zijn tot de daarmee te dienen belangen.

### **Artikel 12. Slotbepalingen**

1. Deze subsidieregeling treedt in werking op 1 januari 2024.
2. Deze subsidieregeling wordt aangehaald als: Subsidieregeling Klimaatadaptatie gemeente Venray.

Venray, 19 december 2023

de burgemeester,

de secretaris,

M.C. Uitdehaag

E.G.J. Voorn

# Uitvoeringskader Subsidieverstrekking

Gemeente Venray 2024

## Inleiding

Het uitvoeringskader is een intern kader over subsidieverstrekking voor medewerkers van de gemeente Venray. Het kader heeft tot doel om te komen tot een uniforme en transparante werkwijze bij de subsidieverstrekking binnen de gemeente. Het uitvoeringskader is voor alle medewerkers die betrokken zijn bij de uitvoering van subsidieregelingen. De betreffende beleidsafdelingen zijn verantwoordelijk voor de uitvoering van subsidieregelingen. Het uitvoeringskader is geen handleiding voor de subsidieverstrekking maar een kader voor de medewerkers die al bekend zijn met het subsidieproces.

Dit uitvoeringskader is de basis voor een uniforme beoordeling van subsidieaanvragen, subsidiebeschikkingen, aanvragen tot vaststelling (verantwoordingen) en toepassing en uitvoering van controles. Het geeft informatie over de minimale vereisten waaraan subsidieaanvragen moeten voldoen en het biedt inzicht in de richtlijnen rond de diverse fasen in het subsidieproces. Het uitvoeringskader wordt elke vier jaar volledig getoetst en geactualiseerd. Tussentijds wordt het uitvoeringskader regelmatig getoetst op uitvoerbaarheid en waar nodig geactualiseerd.

## 1 Regelgeving en begrippen

De volgende zaken zijn van groot belang in het subsidieproces:

### 1.1. Algemene wet bestuursrecht (Awb)

De Awb is de wetgeving, waarin regels staan voor de verhouding tussen de overheid en de individuele burgers, bedrijven en overige organisaties. Hoofdstuk 4 van de Awb (artikel 4:21 t/m 4:80 Awb) bevat regels met betrekking tot de subsidieverstrekking.

### 1.2. Algemene subsidieverordening Gemeente Venray (ASV)

In de ASV gemeente Venray is vastgelegd hoe de gemeente Venray subsidie verstrekt. De ASV is de lokale uitwerking van de bepalingen uit de Awb.

### 1.3. Europese regelgeving over staatssteun

Het is overheden niet toegestaan om organisaties financieel te ondersteunen als door die steun de marktwerking tussen de Europese lidstaten wordt beïnvloed. Ook het geven van subsidie door de gemeente Venray kan in sommige situaties vallen onder de regels van staatssteun. Bij het verstrekken van subsidie moet hier rekening mee gehouden worden.

### 1.4. Beleidsnota's, subsidieregelingen en subsidieplafonds

De gemeenteraad stelt in beleidsnota's en de programmabegroting kaders vast om het beleid van de gemeente richting te geven. Aansluitend op deze kaders worden subsidieregelingen voor de verstrekking van subsidies opgesteld. Subsidieregelingen zijn een nadere uitwerking van het

beleidskader en de ASV en eventueel de Europese regelgeving over staatssteun. Voor alle zaken die niet zijn geregeld in de subsidieregelingen gelden de algemene bepalingen van de ASV. Subsidieregelingen worden door het college van b en w vastgesteld en gepubliceerd op: [www.overheid.nl](http://www.overheid.nl).

In een subsidieregeling vertaal je enerzijds het beleid van de gemeente (uit de programmabegroting en beleidsnota's) naar concrete te realiseren resultaten en anderzijds benoem je de activiteiten en maak je de regels van de ASV concreet in voorwaarden en criteria. In een subsidieregeling kan worden afgeweken van de ASV (mits dat is opgenomen in de ASV), maar er kunnen geen nieuwe eisen worden gesteld. Op basis van een subsidieregeling dient voor een aanvrager glashelder te zijn aan welke voorwaarden een aanvraag en een aanvrager dienen te voldoen.

### **Subsidieplafond**

Een subsidieregeling is een juridische regeling die nodig is om subsidie te kunnen verstrekken. Door middel van een subsidieregeling informeren we onze inwoners en organisaties helder waarvoor subsidie kan worden aangevraagd. Deze subsidieregelingen worden gepubliceerd op internet [www.venray.nl](http://www.venray.nl) en op [www.overheid.nl](http://www.overheid.nl). Aan een subsidieregeling wordt een subsidieplafond gekoppeld, dit is een beschikbaar (intern) budget. De subsidieplafonds worden vastgesteld door de gemeenteraad.

### **1.5. Mandatering**

Middels het bevoegdhedenbesluit heeft het college mandaten verleend. Dit bevoegdhedenbesluit is openbaar. Het bevoegdhedenbesluit geeft aan welke personen bevoegd zijn namens het college besluiten te nemen ten aanzien van subsidies. Het afhandelen van besluiten op aanvragen om subsidie (op grond van titel 4.2 Awb, de ASV en de subsidieregelingen) is gemandateerd aan de afdelings- en teammanager indien het binnen het daarvoor vastgestelde budget wordt verstrekt (bijlage Algemeen bevoegdhedenregister gemeente Venray onder A35). Dit vereist dus een check bij de budgethouder.

## **2. Opstellen subsidieregelingen**

In de subsidieregelingen wordt het subsidiebeleid in operationele zin voor een specifiek beleidsveld uitgewerkt. Door middel van heldere eisen, voorwaarden en verplichtingen weten de aanvragers voor welke doelen en resultaten (de activiteiten) de gemeente subsidie beschikbaar heeft en op welke wijze de aanvraag wordt beoordeeld. Met een subsidieregeling kan de aanvrager zelf beoordelen of hij in aanmerking komt voor subsidie, los van het beschikbare budget en de vergelijking met andere aanvragen. De subsidieregeling zorgt voor een gelijk speelveld voor iedereen en een zo groot mogelijke transparantie. In subsidieregelingen zijn de verplichtingen en voorwaarden die in de ASV zijn gesteld nader uitgewerkt. De ASV geeft ruimte voor maatwerk door de mogelijkheid om in subsidieregelingen af te wijken van de standaardbepalingen uit de ASV. De beleidsmedewerkers stellen de subsidieregelingen op i.s.m. een jurist. Voor het opstellen van de subsidieregelingen is een format beschikbaar.

## Collegebesluit

Voor de subsidieregelingen is altijd een besluit van het college noodzakelijk. Uitsluitend subsidieregelingen die aan de gestelde eisen voldoen, mogen worden voorgelegd aan het college. Alle relevante zaken dienen in het collegevoorstel te worden meegenomen. Als er mogelijke risico's zijn bij de uitvoerbaarheid of rechtmatigheid van de subsidieregeling, dient dit in het voorstel te worden opgenomen.

## Gemeenteraad

Als er een wijziging van een bestaand subsidieplafond nodig is, wordt dit altijd voorgelegd aan de gemeenteraad.

## Publicatie

Zonder publicatie is de subsidieregeling niet geldig. Bij bekendmaking is van belang dat de nadere regel op zodanige wijze bekend gemaakt wordt dat voldoende verzekerd is dat alle belanghebbenden ervan op de hoogte kunnen zijn. De subsidieregelingen moeten daarom op de website voor overheidspublicaties ([www.overheid.nl](http://www.overheid.nl)) gepubliceerd worden. De gemeente Venray heeft de publicatie uitbesteed aan bureau daadkracht.

## 3. Proces subsidieverstrekking

De subsidieverstrekking wordt binnen de gemeente Venray geregeld met een standaardproces. De reden hiervoor is dat er zo op een gestructureerde, transparante manier gewerkt wordt en fouten verminderd worden. Het subsidieproces is onderverdeeld in drie fasen: verlenen, monitoren, vaststellen en betalen. Binnen deze fasen is een aantal taken/acties hetzelfde. In onderstaand figuur zijn deze fasen en acties weergegeven.

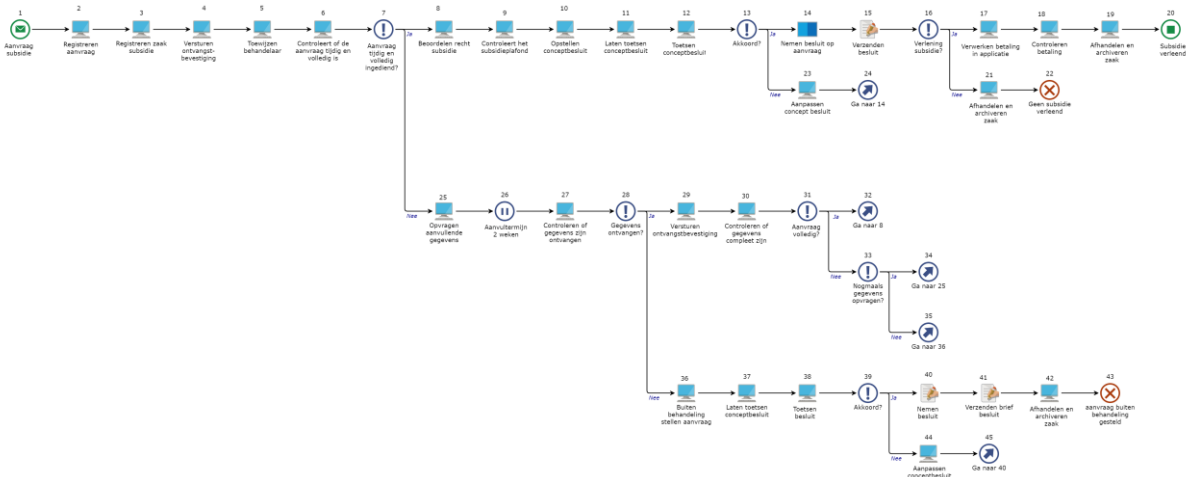

1. Eenmalige subsidies tot en met € 5.000,- worden in principe direct verleend en vastgesteld.
2. Periodieke subsidies tot en met € 10.000,- worden in principe direct verleend en vastgesteld.
3. Subsidies tussen de € 5.000,- (voor de eenmalige) of € 10.000,- (voor de periodieke) en € 100.000,- worden achteraf vastgesteld
4. Subsidies van meer dan € 100.000,- worden achteraf vastgesteld met een controleverklaring.

### 3.1 Taakverdeling

#### **Beleidsmedewerker**

Elke beleidsmedewerker is zelf verantwoordelijk voor de subsidieregeling van het beleidsterrein. De beleidsmedewerker (accounthouder van de subsidieregeling) bewaakt de inhoud, het budget en de jaarlijkse vaststelling door het college (indien van toepassing).

#### **Afhandeling subsidieverzoek en collegiale toets**

Elk team is zelf integraal verantwoordelijk voor de gehele subsidieverstrekking van de door hen opgestelde subsidieregeling(en). Binnen het team wordt bij de afhandeling van een subsidieverzoek het vier-ogen-principe (collegiale toetsing) gehanteerd voor de beoordeling van het subsidieverzoek. Bij elke subsidieaanvraag wordt de formele controle op basis van de ASV, de inhoudelijke beoordeling op basis van de bijbehorende regeling en de financiële beoordeling (bijpassende subsidieplafond) gebruikt door zowel degene die de subsidie afhandelt als de collegiale toets. Ook wordt gecontroleerd of hetzelfde subsidieverzoek op grond van diverse andere subsidieregelingen is aangevraagd.

#### **Akkoord budgethouder**

Bij de budgethouder wordt getoetst of het subsidieverzoek past binnen het subsidieplafond van bijbehorende subsidieregeling.

#### **Team- afdelingsmanager**

De teammanager of afdelingsmanager ondertekent namens het college de subsidiebeschikking en checkt of het 4-ogen-principe is gehanteerd en de budgethouder is geconsulteerd. Het besluit wordt niet in mandaat genomen als het politiek gevoelig is of als het budget ontoereikend is.

## 4. Beoordeling subsidieaanvraag

Aandachtspunten bij het beoordelen van de aanvraag:

- Zijn de activiteiten toegankelijk voor iedereen? (kunnen aan de activiteit inwoners met een beperking deelnemen zoals rolstoelgebruikers, mensen met een geestelijke/verstandelijke beperking en ouderen);
- Is er een mogelijkheid voor SROI? SROI adviseur informeren over subsidieverlening;
- Formele controle: Toetsen van het subsidieverzoek op de ASV (vorm);
- Inhoudelijke controle: Toetsen aan de subsidieregeling (inhoud);
- Financiële controle: Toetsen op de financiële ruimte in het subsidieplafond;
- Welk deel van de activiteiten komt in aanmerking voor subsidie?
- Financiële vergelijking met gelijksoortige aanvragen maken.
- Zijn er vergelijkbare activiteiten? Zo ja, is er sprake van doublures en is er afstemming gezocht?
- Is het activiteitenplan en/of het plan van aanpak uitvoerbaar en kan de aanvrager het plan uitvoeren?
- Sluiten de kosten en inkomsten aan bij de activiteiten?
- Zijn de kosten/inkomsten realistisch? Kan het ook met minder kosten en/of meer inkomsten?

- Zijn er eigen middelen of andere bronnen van inkomsten die kunnen worden gebruikt?
- Bij een lagere verlening dan de aanvraag is het belangrijk om de aanvrager hier vooraf over te informeren met de onderbouwing waarom er lager wordt verleend. Deze motivering moet ook uitgebreid in de beschikking worden opgenomen. Hierbij zal aansluiting gezocht moeten worden bij de verplichtingen en weigeringsgronden in de regelingen.

## 5. Beschikking

In de beschikking leggen we vast hoe en met welke voorwaarden en verplichtingen de subsidieverstrekking eruit ziet. Daarbij wordt altijd de ASV en de subsidieregel gevolgd, maar aanvullende verplichtingen zijn mogelijk. Voor het opstellen van de beschikking is een format beschikbaar. Ook bij een toekenning dient een uitgebreide motivering worden toegevoegd waarom er subsidie wordt verleend.

### Afwijzing

Indien de subsidie wordt afgewezen moet altijd de relevante weigeringsgrond uit de ASV worden opgenomen in de beschikking met een nadere toelichting/onderbouwing. Bij een afwijzing wordt altijd een jurist betrokken en de portefeuillehouder tijdens het portefeuillehoudersoverleg geïnformeerd.

## 6. Voortgang bewaken van de activiteiten

Bij de subsidies die eerst worden verleend en achteraf worden vastgesteld vindt tussentijdse bewaking van de voortgang plaats. De wijze waarop wordt vastgelegd in de beschikking.

## 7. Verantwoording direct vastgestelde subsidies

### Steekproef

Voor subsidies die direct zijn vastgesteld kan uiterlijk in het jaar erna op basis van een steekproef achteraf alsnog een verantwoording worden opgevraagd.

## 8. Vaststelling van de subsidie

### Aandachtspunten bij de beoordeling

1. In het geval alle activiteiten conform de verlening zijn uitgevoerd, er geen onderbesteding is op de activiteiten en als aan alle eisen is voldoen, wordt altijd conform verlening vastgesteld.
2. Als er minder activiteiten zijn uitgevoerd, wordt altijd lager vastgesteld. Dat kan evenredig lager, maar er is beleidsruimte om hiervan af te wijken.
3. Als eenmalige activiteiten conform verlening zijn uitgevoerd voor minder kosten, dan wordt de subsidie lager vastgesteld met het niet bestede bedrag. Hiervoor zal een uitgebreide motivering moeten worden opgenomen in de beschikking. Tevens moet aansluiting worden gezocht bij de verplichtingen en weigeringsgronden in de regelingen.
4. Als doorlopende activiteiten conform verlening zijn uitgevoerd voor minder kosten, dan kan de subsidie conform worden vastgesteld op voorwaarde dat het verschil wordt toegevoegd

aan de(bestemmings- of egalisatie)reserve. De subsidie kan echter ook lager worden vastgesteld met het niet bestede bedrag, als daar een goede grond voor is.

5. Als de activiteiten wel zijn uitgevoerd, maar er is niet aan alle eisen voldaan, dan is een inhoudelijke beoordeling nodig om te bepalen of en in hoeverre lager wordt vastgesteld.

## Algemene subsidieverordening gemeente Venray

De raad van de gemeente Venray;

gelezen het advies van B en W, d.d. 31-10-2023

gelezen het advies van de commissie Werken en Besturen

gelet op titel 4.2 Algemene wet bestuursrecht;

### **besluit vast te stellen de volgende verordening:**

## Algemene subsidieverordening gemeente Venray

### Artikel 1. Definities

In deze verordening en de daarop berustende bepalingen wordt verstaan onder:

- **De-minimissteun**: steun die wordt verstrekt op basis van Verordening (EU) nr. 1407/2013 van de Commissie van 18 december 2013 betreffende de toepassing van de artikelen 107 en 108 van het Verdrag op de-minimissteun (PbEU L 352/1); Verordening (EU) nr. 2019/316 van de Commissie tot wijziging van Verordening (EU) nr. 1408/2013 van de Commissie van 18 december 2013 inzake de toepassing van de artikelen 107 en 108 van het Verdrag op de-minimissteun in de landbouwproductiesector (PbEU L 51 I/1); Verordening (EU) nr. 717/2014 van de Commissie van 27 juni 2014 inzake de toepassing van de artikelen 107 en 108 van het Verdrag op de-minimissteun in de visserij- en aquacultuursector (PbEU L 190/45), of Verordening (EU) 2018/1923 van de Commissie van 7 december 2018 betreffende de toepassing van de artikelen 107 en 108 van het Verdrag betreffende de werking van de Europese Unie op de-minimissteun verleend aan diensten van algemeen economisch belang verrichtende ondernemingen (PbEU L 313/2);
- **Europees steunkader**: een mededeling, richtsnoer, kaderregeling, besluit of vrijstellingsverordening op het gebied van staatssteun die de Europese Commissie of de Raad van de Europese Unie, gelet op de artikelen 106, derde lid, 107, 108 of 109 van het Verdrag heeft vastgesteld, waaronder de Algemene groepsvrijstellingsverordening: Verordening (EU) nr. 2017/1084 van de Commissie tot wijziging van Verordening (EU) nr. 651/2014 van de Commissie van 17 juni 2014 waarbij bepaalde categorieën steun op grond van de artikelen 107 en 108 van het Verdrag met de interne markt verenigbaar worden verklaard (PbEU L 156/1); de Landbouw vrijstellingsverordening: Verordening (EU) nr. 702/2014 van de Commissie van 25 juni 2014 waarbij bepaalde categorieën steun in de landbouw- en de bosbouwsector en in plattelandsgebieden op grond van de artikelen 107 en 108 van het Verdrag betreffende de werking van de Europese Unie met de interne markt verenigbaar worden verklaard (PbEU L 193/1); en de Visserij vrijstellingsverordening: Verordening (EU) nr. 1388/2014 van de Commissie van 16 december 2014 waarbij bepaalde categorieën steun voor ondernemingen die actief zijn in de productie, de verwerking en de afzet van visserij- en aquacultuurproducten, op grond van de artikelen 107 en 108 van het Verdrag betreffende de werking van de Europese Unie met de interne markt verenigbaar worden verklaard (PbEU L 369/37);
- **Onderneming**: iedere eenheid, ongeacht haar rechtsvorm of wijze van financiering, die een economische activiteit uitoefent;
- **Verdrag**: Verdrag betreffende de werking van de Europese Unie (PbEU C 326/47);
- **Wet**: Algemene wet bestuursrecht;
- **Eenmalige subsidie**: Een subsidie voor eenmalige activiteiten;
- **Periodieke subsidie**: Een subsidie voor structurele activiteiten die per jaar wordt verstrekt.

### Artikel 2. Reikwijdte

1. Deze verordening is van toepassing op de verstrekking van subsidies door burgemeester en wethouders, met uitzondering van subsidies waarvoor bij afzonderlijke verordening een uitputtende regeling is getroffen en subsidies als bedoeld in artikel 4:23, derde lid, van de wet (subsidies waarvoor geen wettelijke grondslag nodig is).



2. Ten aanzien van subsidies als bedoeld in artikel 4:23, derde lid Awb van de wet (subsidies waarvoor geen wettelijke grondslag nodig is) kunnen burgemeester en wethouders bepalen dat deze verordening geheel of gedeeltelijk van toepassing is.

### **Artikel 3. Subsidieregelingen**

Burgemeester en wethouders stellen bij nadere regeling (subsidieregeling) vast welke activiteiten in aanmerking kunnen komen voor subsidie. Deze activiteiten passen binnen het beleid/de visie per domein, zoals vastgesteld door de raad. Voor zover van toepassing, wordt in de subsidieregeling ook bepaald welke doelgroepen voor subsidie in aanmerking komen, hoe de subsidie wordt berekend en hoe de subsidiebedragen worden uitbetaald.

### **Artikel 4. Staatssteunregels**

1. Voor zover dat ten behoeve van het voldoen aan een Europees steunkader noodzakelijk is, kunnen burgemeester en wethouders bij subsidieregeling afwijken van deze verordening en deze aanvullen.
2. Bij subsidieregelingen waarbij is bepaald dat toepassing kan worden gegeven aan een Europees steunkader, verwijst de subsidieregeling naar het desbetreffende steunkader.
3. Bij subsidies waarop een Europees steunkader van toepassing is, verwijst de verleningsbeschikking naar de toepasselijke bepalingen van het steunkader.
4. Bij subsidies waarop een Europees steunkader van toepassing is, komen alleen de activiteiten, doelstellingen, resultaten en kosten voor vergoeding in aanmerking die voldoen aan de eisen van het desbetreffende steunkader.
5. Bij subsidies waarop een Europees steunkader van toepassing is, komen ondernemingen alleen in aanmerking voor zover de subsidieverstreking voldoet aan de voorwaarden van het desbetreffende steunkader.

### **Artikel 5. Subsidieplafond, begrotingsvoorbehoud en indexering**

1. De raad kan subsidieplafonds vaststellen.
2. In dat geval bepalen burgemeester en wethouders bij subsidieregeling de wijze van verdeling van de betrokken subsidie.
3. De raad kan een subsidieplafond verlagen als:
  - a. het plafond wordt vastgesteld voordat de begroting voor het betrokken jaar is vastgesteld of goedgekeurd; en
  - b. de subsidieaanvragen waarop het subsidieplafond betrekking heeft, moeten worden ingediend voordat de begroting voor het betrokken jaar is vastgesteld of goedgekeurd.
4. De raad kan tevens per subsidieplafond een indexcijfer vaststellen.
5. Bij de bekendmaking van een subsidieplafond dat kan worden verlaagd overeenkomstig het derde lid, wordt gewezen op de mogelijkheid van verlaging en de gevolgen daarvan voor reeds ingediende aanvragen.
6. Een subsidie ten laste van een begroting die nog niet is vastgesteld of goedgekeurd, wordt verleend onder de voorwaarde dat voldoende middelen op de begroting beschikbaar zullen worden gesteld. Bij de verleningsbeschikking wordt daarop gewezen.

### **Artikel 6. Aanvraag**

1. Een aanvraag om subsidie wordt schriftelijk of via de daarvoor digitaal opengestelde weg ingediend bij burgemeester en wethouders. Als hiervoor een aanvraagformulier is vastgesteld geschiedt dit met gebruikmaking daarvan.
2. Bij de aanvraag legt de aanvrager in ieder geval de volgende gegevens over:
  - a. een beschrijving van de activiteiten waarvoor de subsidie wordt aangevraagd;
  - b. de doelen en resultaten welke met die activiteiten worden nagestreefd, en hoe de activiteiten daaraan bijdragen;
  - c. een begroting van en een dekkingsplan voor de kosten van deze activiteiten. Het dekkingsplan bevat een opgave van bij anderen aangevraagde subsidies of vergoedingen ten behoeve van dezelfde activiteiten, onder vermelding van de stand van zaken daarvan;
  - d. als de aanvrager een subsidie per kalender- of boekjaar ontvangt, de jaarrekening van het voorgaande kalender- of boekjaar.
  - e. als de aanvrager een onderneming is:
    - i. een opgave van subsidies, vergoedingen of tegemoetkomingen in welke vorm ook met staatsmiddelen bekostigd, die al zijn of zullen worden ontvangen voor de activiteiten waarvoor de subsidie wordt aangevraagd;

- ii. een verklaring als bedoeld in de verordening met betrekking tot de-minimissteun (de-minimisverklaring);
  - f. als het een subsidie betreft die per kalender- of boekjaar aan een rechtspersoon wordt verstrekt, de stand van de egalisatiereserve op het moment van de aanvraag.
3. Een rechtspersoon die voor de eerste keer subsidie aanvraagt, legt tevens over: een exemplaar van de oprichtingsakte of de statuten, alsmede van het jaarverslag, de jaarrekening of de balans van het voorgaande jaar.
4. Bij subsidieregeling kan van de voorgaande leden worden afgeweken.

#### **Artikel 7. Aanvraagtermijn**

1. Een aanvraag om een subsidie die per kalenderjaar wordt verstrekt, wordt ingediend uiterlijk 1 juni voorafgaand aan het jaar of de jaren waarop de aanvraag betrekking heeft.
2. Een aanvraag om een subsidie die per boekjaar wordt verstrekt, wordt uiterlijk 7 maanden voorafgaand aan dat boekjaar ingediend.
3. Andere aanvragen om subsidie worden ingediend uiterlijk acht weken voordat de aanvrager voornemens is te beginnen met de activiteiten waarvoor de subsidie wordt aangevraagd.
4. Bij subsidieregeling kunnen andere termijnen worden gesteld.

#### **Artikel 8. Beslistermijn**

1. Burgemeester en wethouders beslissen op een aanvraag om een subsidie als bedoeld in artikel 7, eerste lid, uiterlijk op 31 december van het jaar waarin de aanvraag is ingediend.
2. Burgemeester en wethouders beslissen op een aanvraag om een subsidie als bedoeld in artikel 7, tweede lid, binnen 7 maanden nadat de aanvraag is ingediend.
3. Burgemeester en wethouders beslissen op een aanvraag om een subsidie als bedoeld in artikel 7, derde lid, binnen acht weken nadat de volledige aanvraag is ingediend.
4. Bij subsidieregeling kunnen andere termijnen worden gesteld.
5. Burgemeester en wethouders kunnen de termijnen zoals bedoeld in het eerste, tweede en derde lid eenmalig verdagen met acht weken.
6. Bij aanvragen om een subsidie die overeenkomstig artikel 108, derde lid, van het Verdrag worden aangemeld bij de Europese Commissie wordt de termijn verdaagd totdat de Europese Commissie een eindbeslissing heeft genomen.

#### **Artikel 9. Weigerings-, intrekings- en terugvorderingsgronden**

1. Onverminderd de [artikelen 4:25, tweede lid](#), en 4:35 van de wet weigeren burgemeester en wethouders de subsidie in ieder geval:
  - a. als de Europese Commissie overeenkomstig artikel 108, derde lid, van het Verdrag heeft vastgesteld dat de subsidie onverenigbaar is met de interne markt, of
  - b. als het betreft een aanvrager tegen wie een bevel tot terugvordering uitstaat ingevolge een eerdere beschikking van de Europese Commissie waarin de steun van Nederland onrechtmatig en onverenigbaar met de interne markt is verklaard.
  - c. als de doelstellingen, activiteiten, statuten of reglementen van de aanvrager dan wel het beoogd gebruik van de subsidiegelden discriminatie oplevert wegens godsdienst, levensovertuiging, ras, geslacht, seksuele geaardheid of welke grond dan ook, behoudens het onderscheid ter opheffing van maatschappelijke achterstand;
2. Onverminderd het vorige lid weigeren burgemeester en wethouders de subsidie in ieder geval als de subsidieverstreking in strijd zou zijn met een Europees steunkader omdat:
  - a. subsidie verstrekt zou worden aan een aanvrager die een onderneming drijft die in moeilijkheden verkeert als bedoeld in het desbetreffende steunkader, of
  - b. de subsidie geen stimulerend effect heeft als bedoeld in het desbetreffende steunkader.
3. Onverminderd de vorige leden kunnen burgemeester en wethouders de subsidie verder in ieder geval weigeren:
  - a. als de te subsidiëren activiteiten niet of niet in overwegende mate gericht zijn op de gemeente of haar ingezetenen of als ze onvoldoende ten goede komen aan de gemeente of haar ingezetenen;
  - b. de aanvrager over voldoende eigen middelen beschikt om de voorgenomen activiteiten uit te voeren.
  - c. als niet is aangetoond dat de subsidie noodzakelijk is voor het verrichten van de activiteiten waarvoor deze wordt gevraagd;

- d. als de aanvraag niet voldoet aan regels die zijn gesteld om voor subsidie in aanmerking te komen;
  - e. subsidieverlening niet past binnen het gevoerde gemeentelijk beleid dan wel de betreffende activiteiten in dat kader onvoldoende prioriteit hebben;
  - f. als de subsidieverstreking in strijd zou zijn met een wettelijk voorschrift, het algemeen belang of de openbare orde;
  - g. als de subsidieverstreking niet is toegestaan totdat de Europese Commissie met toepassing van artikel 108, derde lid, van het Verdrag heeft vastgesteld dat de subsidie verenigbaar is met de interne markt;
  - h. voor zover met de subsidiegelden vrijwilligersvergoedingen worden bekostigd;
  - i. in de bij de betrokken subsidieregeling bepaalde gevallen.
4. Indien na subsidieverlening blijkt dat toch sprake is van hetgeen in lid 1 tot en met 3 is vermeld, kan het college de subsidie wijzigen dan wel intrekken.
  5. Het college vordert een subsidie met rente terug als dit nodig is ter uitvoering van een terugvorderingsbesluit van de Europese Commissie of een onherroepelijke rechterlijke uitspraak.

#### **Artikel 10. Verantwoording**

Voor zover dit niet is bepaald bij subsidieregeling, wordt bij de verleningsbeschikking vermeld op welke wijze de subsidieontvanger de besteding van de subsidie dient te verantwoorden.

#### **Artikel 11. Algemene verplichtingen van subsidieontvanger**

1. Als aannemelijk is dat een of meer van de activiteiten waarvoor de subsidie is verleend niet, niet tijdig of niet geheel zullen worden verricht of dat niet, niet tijdig of niet geheel aan de aan de subsidie verbonden verplichtingen zal worden voldaan, meldt de subsidieontvanger dat onverwijld schriftelijk aan burgemeester en wethouders.
2. Een subsidieontvanger informeert burgemeester en wethouders onverwijld schriftelijk over:
  - a. beslissingen of procedures die zijn gericht op de beëindiging van de activiteiten waarvoor subsidie is verleend, of tot ontbinding van de gesubsidieerde rechtspersoon;
  - b. relevante wijzigingen in de financiële en organisatorische verhouding met derden;
  - c. ontwikkelingen die ertoe kunnen leiden dat de subsidieontvanger de aan de subsidie verbonden verplichtingen niet, niet tijdig of niet geheel zal kunnen nakomen;
  - d. wijziging van de statuten voor zover het betreft de vorm van de gesubsidieerde rechtspersoon, de persoon van de bestuurder of bestuurders, en/of het doel van de rechtspersoon.
3. De subsidieontvanger is verplicht:
  - a. een zodanige administratie te voeren, dat daaruit te allen tijde de rechten en verplichtingen blijken, alsmede de betalingen en ontvangsten;
  - b. medewerking te verlenen aan onderzoeken die het college in het kader van subsidiëring nodig acht; de medewerking strekt zover als redelijk en naar omstandigheden mogelijk is;
  - c. zijn bezittingen, het in dienst zijnde personeel en de bij de activiteiten betrokken vrijwilligers tegen schade en het risico van wettelijke aansprakelijkheid verzekerd te hebben;

#### **Artikel 12. Aan een subsidie te verbinden bijzondere verplichtingen**

1. Bij subsidies hoger dan € 100.000,00 verleend voor activiteiten die meer dan een jaar in beslag nemen, kan de verplichting worden opgelegd tot het tussentijds afleggen van rekening en verantwoording over de tot dan verrichte activiteiten en de daaraan verbonden uitgaven en inkomsten. De verantwoording wordt niet vaker dan één keer per jaar verlangd.
2. Bij subsidieregeling of verleningsbeschikking kunnen aan de subsidieontvanger ook andere verplichtingen dan genoemd in artikel 4:37, eerste lid, van de wet worden opgelegd, voor zover deze strekken tot verwezenlijking van het doel van de subsidie. In de toelichting bij de subsidieregeling wordt uiteengezet waarom daartoe wordt overgegaan.
3. Bij subsidieregeling kunnen verplichtingen die niet strekken tot verwezenlijking van het doel van de subsidie aan de subsidie worden verbonden, voor zover deze verplichtingen betrekking hebben op de wijze waarop of de middelen waarmee de gesubsidieerde activiteit wordt verricht. In de toelichting bij de subsidieregeling wordt uiteengezet waarom daartoe wordt overgegaan.

4. Bij subsidieregeling of verleningsbeschikking kan worden bepaald dat de subsidieontvanger, voor zover het verstrekken van de subsidie heeft geleid tot vermogensvorming, daarvoor aan burgemeester en wethouders een vergoeding verschuldigd is als zich een gebeurtenis voordoet als bedoeld in artikel 4:41, tweede lid, van de wet. Daarbij wordt tevens aangegeven hoe de hoogte van de vergoeding wordt bepaald.

**Artikel 12a. Egalisatiereserve**

1. Bij verleningsbeschikking kan worden bepaald dat de subsidieontvanger van een per kalender- of boekjaar verstrekte subsidie die meer dan € 100.000,00 bedraagt een egalisatiereserve als bedoeld in artikel 4:72, eerste lid, van de wet vormt.
2. De ontvanger van een andere subsidie dan bedoeld in het eerste lid kan burgemeester en wethouders verzoeken een egalisatiereserve te mogen vormen. In dat geval is artikel 4:72 van de wet van overeenkomstige toepassing.

**Artikel 13. Wijze van verstrekking en eindverantwoording van eenmalige subsidies tot en met € 5.000,00**

1. Eenmalige subsidies tot en met € 5.000,00 worden door burgemeester en wethouders verleend en direct vastgesteld.
2. Bij subsidieregeling kan afgeweken worden van het eerste lid.
3. Indien bij subsidieregeling wordt afgeweken van het gestelde in lid 1, wordt ook per subsidieregeling vastgelegd hoe de verantwoording en eventuele bevoorschotting plaats moet vinden.

**Artikel 14. Wijze van verstrekking en eindverantwoording van periodieke subsidies tot en met € 10.000,00**

1. Periodieke subsidies tot en met € 10.000,00 per jaar worden door burgemeester en wethouders verleend en direct vastgesteld.
2. Bij subsidieregeling kan afgeweken worden van het eerste lid.
3. Indien bij subsidieregeling wordt afgeweken van het gestelde in lid 1, wordt ook per subsidieregeling vastgelegd hoe de verantwoording en eventuele bevoorschotting plaats moet vinden.

**Artikel 15. Eindverantwoording subsidies tussen € 5.000,00 en € 100.000,00**

1. Bij eenmalige subsidies van meer dan € 5.000,00 en ten hoogste € 100.000,00 dient de subsidieontvanger uiterlijk acht weken nadat de gesubsidieerde activiteiten zijn verricht, een aanvraag tot vaststelling in.
2. De in lid 1 bedoelde aanvraag bevat een inhoudelijk verslag waaruit blijkt in hoeverre de gesubsidieerde activiteiten zijn verricht en aan de verplichtingen is voldaan en (indien mogelijk) een balans.
3. Bij periodieke subsidies per kalenderjaar van meer dan € 10.000,00 en ten hoogste € 100.000,00 dient de subsidieontvanger jaarlijks uiterlijk 1 juni na afloop van dat kalenderjaar, een aanvraag tot vaststelling in.
4. Bij periodieke subsidies per boekjaar van meer dan € 10.000,00 en ten hoogste € 100.000,00 dient de subsidieontvanger jaarlijks uiterlijk 5 maanden na afloop van dat boekjaar, een aanvraag tot vaststelling in.
5. De aanvraag zoals bedoeld in het derde en vierde lid bevat een inhoudelijk jaarverslag waaruit blijkt in hoeverre de gesubsidieerde activiteiten zijn verricht en aan de verplichtingen is voldaan, de jaarrekening en de balans.
6. Bij subsidieregeling kan worden bepaald dat op een andere manier wordt aangetoond in hoeverre de activiteiten zijn verricht en aan de verplichtingen is voldaan.

**Artikel 16. Eindverantwoording subsidies van meer dan € 100.000,00**

1. Bij subsidies van meer dan € 100.000,00 dient de subsidieontvanger een aanvraag tot vaststelling in:
  - a. in geval van een subsidie die per kalenderjaar wordt verstrekt, uiterlijk 1 juni na afloop van dat kalenderjaar;
  - b. in geval van een subsidie die per boekjaar wordt verstrekt, uiterlijk 5 maanden na afloop van dat boekjaar;
  - c. in andere gevallen uiterlijk acht weken nadat de gesubsidieerde activiteiten zijn verricht.
2. De aanvraag bevat:

- a. een inhoudelijk verslag waaruit blijkt in hoeverre de gesubsidieerde activiteiten zijn verricht en aan de verplichtingen is voldaan;
  - b. een jaarrekening;
  - c. een balans van het afgelopen subsidietijdvak met een toelichting daarop; en
  - d. een controleverklaring.
3. Bij subsidieregeling kunnen andere termijnen worden vastgesteld of andere gegevens worden verlangd.

#### **Artikel 17. Termijn subsidievaststelling van subsidies hoger dan € 5.000,00**

1. Burgemeester en wethouders stellen een eenmalige subsidie van meer dan € 5.000,00 vast binnen 8 weken na de ontvangst van een aanvraag tot subsidievaststelling, tenzij bij subsidieregeling anders is bepaald.
2. Burgemeester en wethouders stellen een periodieke subsidie van meer dan € 10.000,00 vast binnen vijf maanden na de ontvangst van een aanvraag tot subsidievaststelling, tenzij bij subsidieregeling anders is bepaald.
3. De in het eerste en tweede lid genoemde termijnen kunnen eenmaal voor ten hoogste vier weken worden verdaagd.
4. Bij subsidieregeling kunnen categorieën subsidieontvangers worden aangewezen waarvoor de subsidie direct wordt vastgesteld zonder dat een aanvraag tot subsidievaststelling hoeft te worden ingediend.
5. Als een aanvraag tot subsidievaststelling niet voor het tijdstip, bedoeld in de artikelen 15 en 16 is ingediend, kunnen burgemeester en wethouders de subsidieontvanger schriftelijk een nieuwe termijn stellen. Als de aanvraag niet binnen deze termijn wordt ingediend, kunnen zij overgaan tot ambtshalve vaststelling.

#### **Artikel 18. Berekening van uurtarieven, vergoeding van vrijwilligersuren en uniforme kostenbegrippen**

1. Als bij de bepaling van de subsidiabele kosten gebruik wordt gemaakt van uurtarieven, worden deze door de subsidieaanvrager berekend met gebruikmaking van een bij subsidieregeling voorgeschreven berekeningswijze.
2. Uurvergoedingen van vrijwilligers (vrijwilligersvergoedingen) komen niet voor subsidie in aanmerking.
3. Bij het hanteren van kostenbegrippen bij de berekening van uurtarieven wordt uitgegaan van de bij subsidieregeling voorgeschreven definities.
4. Bij subsidie waarop een Europees steunkader van toepassing is, komen alleen die tarieven en kostenbegrippen in aanmerking die voldoen aan de eisen van het toepasselijke steunkader.

#### **Artikel 19. Hardheidsclausule**

1. Als een bij of krachtens verordening gestelde termijn voor een subsidieaanvrager of -ontvanger gevolgen zou hebben die wegens bijzondere omstandigheden onevenredig zouden zijn tot de te dienen belangen, kunnen burgemeester en wethouders een andere termijn vaststellen.
2. In een subsidieregeling kan worden bepaald dat door burgemeester en wethouders van een of meer bepaalde artikelen of artikelleden van die regeling kan worden afgeweken als daaraan vasthouden voor een subsidieaanvrager of -ontvanger gevolgen zou hebben die wegens bijzondere omstandigheden onevenredig zouden zijn tot de daarmee te dienen belangen.
3. Toepassing van de vorige leden wordt gemotiveerd in het besluit en hiervan wordt periodiek verslag gedaan aan de raad.

#### **Artikel 20. Slotbepalingen**

1. De Algemene subsidieverordening gemeente Venray 2020 d.d. 7 juli 2020 wordt ingetrokken.
2. Deze verordening treedt in werking op de eerste dag na de dag van bekendmaking.
3. Op aanvragen om subsidie die zijn ingediend voor deze datum zijn de bepalingen van de Algemene subsidieverordening gemeente Venray 2020 van toepassing.
4. Deze verordening wordt aangehaald als: Algemene subsidieverordening gemeente Venray.

Aldus besloten in de openbare vergadering van 12 december 2023.

De voorzitter,

De griffier,

M.C. Uitdehaag

S.A. Boere