

B&W Adviesnota

Onderwerp	Besluit tot vaststellen komgrenzen conform Wegenwet
Zaaknummer	Z24001869
B&W datum	29 oktober 2024
Naam steller	Medewerker team Wijk, Dorp en Vastgoedbeheer
Teammanager	Teammanager team Wijk, Dorp en Vastgoedbeheer
Portefeuillehouder	Wim de Schryver

Besproken met portefeuillehouder?

Ja, met Wim de Schryver op 14 oktober 2024

Openbaarheid

Ja, per direct.

Bevoegd orgaan

Raad

Ter advisering aanbieden aan Commissie Wonen en Raad

Advies

De raad middels bijgaand raadsvoorstel voorstellen om:

1. De bebouwde komgrenzen op basis van de Wegenwet vast te stellen conform bijgevoegde kaart Bebouwde Kommen Gemeente Venray, onder gelijktijdige intrekking van de eerder vastgestelde komgrenzen op basis van de Wegenwet.

Inleiding

De Wegenwet schrijft voor dat iedere gemeente een actuele wegenlegger moet hebben. De huidige wegenlegger van de gemeente Venray dateert van 5 november 1937 en is gelet daarop aan vernieuwing toe. In de wegenlegger wordt de openbaarheid en de onderhoudsplicht van alle wegen buiten de bebouwde kom en belangrijke toegangswegen vastgelegd. Het is voor het opstellen van de wegenlegger noodzakelijk dat de bebouwde komgrenzen in de gemeente Venray actueel zijn, die bepalen immers of een weg binnen of buiten de kom is gelegen.

Er zijn meerdere bebouwde komgrenzen in een gemeente, namelijk op basis van de Wegenwet, de Wegenverkeerswet en de Wet natuurbescherming (voorheen Boswet). De bebouwde komgrens op basis van de Wegenwet heeft een beheersfunctie; hiermee wordt bepaald wie onderhoudsplichtig is en aansprakelijk is als er door nalatig onderhoud schade ontstaat. De bebouwde komgrens op basis van de Wegenverkeerswet is van belang voor de verkeersafwikkeling en bepaalt het snelheidsregiem en de weginrichting. De bebouwde komgrens op basis van de Wet natuurbescherming (Wnb) heeft betrekking op het gebied waar daadwerkelijk een gebouw staat of binnen korte termijn gaat komen. Laatstbedoelde komgrenzen (Wegenverkeerswet en Wnb) worden op dit moment niet herzien.

Beoogd resultaat

Met dit voorstel wordt beoogd om de komgrenzen van de gemeente Venray vast te stellen conform de Wegenwet. Dit voorstel raakt alleen de wegen die zijn gelegen binnen de grenzen van de gemeente Venray.

NB. Ter uitvoering van dit besluit zullen geen komborden worden verplaatst. Evenmin worden de grenzen tussen de gemeente Venray en omliggende gemeenten aangepast.

Argumenten

1.1. Dit is noodzakelijk voor het opstellen van de wegenlegger.

In de Wegenwet is geregeld dat de wegenlegger wordt gebaseerd op de bebouwde komgrenzen die zijn vastgesteld op grond van artikel 27 lid 1 Wegenwet. Met het voorliggende besluit voorziet de gemeenteraad hierin. De raad is op basis van het delegatiebesluit van Gedeputeerde Staten d.d. 11 augustus 1998 bevoegd de grenzen van de bebouwde kom vast te stellen.

Nadat de komgrenzen zijn vastgesteld kan de procedure tot vaststelling van de definitieve wegenlegger worden opgestart (artikel 34 en 35 Wegenwet). Zonder actuele en vastgestelde komgrenzen kan niet worden bepaald welke wegen buiten de kom zijn gelegen.

1.2. Hierdoor ontstaat een overzichtelijke situatie.

De huidige vastgestelde bebouwde komgrenzen op basis van de Wegenwet zijn niet actueel en zijn niet afgestemd op de reeds bepaalde (of vastgestelde) bebouwde komgrenzen op basis van de Wegenverkeerswet. Dit zijn de grenzen die zijn aangegeven met de bebouwde komborden. Bij de komgrenzen voor de Wegenwet is aangesloten bij de komgrenzen op basis van de Wegenverkeerswet. Daardoor ontstaat een overzichtelijke en eenduidige situatie.

Kanttekeningen of risico's

1.1. Er is bezwaar en beroep mogelijk.

Nu de raad het bevoegde orgaan is tot het vaststellen van de komgrenzen op grond van de Wegenwet dient ook bij de raad bezwaar te worden gemaakt. Het risico blijft naar verwachting beperkt. Omdat de komgrenzen op basis van de Wegenwet overeenkomen met de komgrenzen op basis van de Wegenverkeerswet, welke reeds zijn vastgesteld en gepubliceerd.

Communicatie

Het besluit wordt gepubliceerd en is integraal openbaar. Het Komgrenzenbesluit wordt bekend gemaakt in het Gemeenteblad op www.overheid.nl. Het besluit treedt in werking op de dag na bekendmaking. Tevens kondigen wij het besluit aan in het blad Peel & Maas.

Financiële gevolgen

N.v.t.

Vervolgtraject besluitvorming

Als u beslist conform advies, dan zal het Komgrenzenbesluit ter vaststelling aan de raad worden voorgelegd. De besluitvorming van de komgrenzen houdt verband met de besluitvorming van het ontwerp van de wegenlegger. De nota ontwerp wegenlegger is tegelijkertijd met deze nota aan uw college voorgelegd.

Evaluatie

N.v.t.

Bijlagen

1. Raadsvoorstel tot vaststellen komgrenzen conform Wegenwet
2. Raadsbesluit tot vaststellen komgrenzen conform Wegenwet
3. Kaart bebouwde kommen gemeente Venray

Naslagwerk

1. Huidige kaart wegenlegger gemeente Venray
2. Huidige kaart wegenlegger gemeente Meerlo - Wanssum
3. Delegatiebesluit
4. Adressenlijst delegatiebesluit

Onderwerp Besluit tot vaststellen komgrenzen conform Wegenwet

Zaaknummer	Z24001869	Steller	Juridisch medewerkers Openbare Ruimte
		Team	Wijk, Dorp en Vastgoedbeheer
Raad datum	10 december 2024	Teammanager	Lonneke Koenen
		Portefeuillehouder	Wim de Schryver

Openbaarheid

Ja, Per direct.

Ter advisering/kennisneming/bespreking

Ter bespreking

Voorstel

1. De bebouwde komgrenzen op basis van de Wegenwet vast te stellen conform bijgevoegde kaart bebouwde komen gemeente Venray, onder gelijktijdige intrekking van de eerder vastgestelde komgrenzen op basis van de Wegenwet.

Raadsvoorstel

Inleiding

De Wegenwet schrijft voor dat iedere gemeente een actuele wegenlegger moet hebben. De huidige wegenlegger van de gemeente Venray dateert van 5 november 1937 en is gelet daarop aan vernieuwing toe. In de wegenlegger wordt de openbaarheid en de onderhoudsplicht van alle wegen buiten de bebouwde kom en belangrijke toegangswegen vastgelegd. Het is voor het opstellen van de wegenlegger noodzakelijk dat de bebouwde komgrenzen in de gemeente Venray actueel zijn, die bepalen immers of een weg binnen of buiten de kom is gelegen.

Er zijn meerdere bebouwde komgrenzen in een gemeente, namelijk op basis van de Wegenwet, de Wegenverkeerswet en de Wet natuurbescherming (voorheen Boswet). De bebouwde komgrens op basis van de Wegenwet heeft een beheersfunctie; hiermee wordt bepaald wie onderhoudsplichtig is en aansprakelijk is als er door nalatig onderhoud schade ontstaat. De bebouwde komgrens op basis van de Wegenverkeerswet is van belang voor de verkeersafwikkeling en bepaalt het snelheidsregiem en de weginrichting. De bebouwde komgrens op basis van de Wet natuurbescherming (Wnb) heeft betrekking op het gebied waar daadwerkelijk een gebouw staat of binnen korte termijn gaat komen. Laatstbedoelde komgrenzen (Wegenverkeerswet en Wnb) worden op dit moment niet herzien.

Beoogd resultaat

Met dit voorstel wordt beoogd om de komgrenzen van de gemeente Venray vast te stellen conform de Wegenwet. Dit voorstel raakt alleen de wegen die zijn gelegen binnen de grenzen van de gemeente Venray.

NB. Ter uitvoering van dit besluit zullen geen komborden worden verplaatst. Evenmin worden de grenzen tussen de gemeente Venray en omliggende gemeenten aangepast.

Argumenten

1.1. *Dit is noodzakelijk voor het opstellen van de wegenlegger.*

In de Wegenwet is geregeld dat de wegenlegger wordt gebaseerd op de bebouwde komgrenzen die zijn vastgesteld op grond van artikel 27 lid 1 Wegenwet. Met het voorliggende besluit voorziet uw raad hierin. Uw raad is op basis van het delegatiebesluit van Gedeputeerde Staten d.d. 11 augustus 1998 bevoegd de grenzen van de bebouwde kom vast te stellen.

Nadat de komgrenzen zijn vastgesteld kan de procedure tot vaststelling van de definitieve wegenlegger worden opgestart (artikel 34 en 35 Wegenwet). Zonder actuele en vastgestelde komgrenzen kan niet worden bepaald welke wegen buiten de kom zijn gelegen.

1.2. *Hierdoor ontstaat een overzichtelijke situatie.*

De huidige vastgestelde bebouwde komgrenzen op basis van de Wegenwet zijn niet actueel en zijn niet afgestemd op de reeds bepaalde (of vastgestelde) bebouwde komgrenzen op basis van de Wegenverkeerswet. Dit zijn de grenzen die zijn aangegeven met de bebouwde komborden. Bij de komgrenzen voor de Wegenwet is aangesloten bij de komgrenzen op basis van de Wegenverkeerswet. Daardoor ontstaat een overzichtelijke en eenduidige situatie.

Kanttekeningen en risico's

1.1. *Er is bezwaar en beroep mogelijk.*

Nu uw raad het bevoegde orgaan is tot het vaststellen van de komgrenzen op grond van de Wegenwet dient ook bij uw raad bezwaar te worden gemaakt. Het risico blijft naar verwachting beperkt. Omdat

Raadsvoorstel

de komgrenzen op basis van de Wegenwet overeenkomen met de komgrenzen op basis van de Wegenverkeerswet, welke reeds zijn vastgesteld en gepubliceerd.

Communicatie

Het besluit wordt gepubliceerd en is integraal openbaar. Het Komgrenzenbesluit wordt bekend gemaakt in het Gemeenteblad op www.overheid.nl. Het besluit treedt in werking op de dag na bekendmaking. Tevens kondigen wij het besluit aan in het blad Peel & Maas.

Financiële gevolgen

N.v.t.

Vervolgtraject besluitvorming

Beslist u conform voorstel, dan zal het Komgrenzenbesluit bekend worden gemaakt in het Gemeenteblad op www.overheid.nl. Het besluit treedt in werking op de dag na bekendmaking. Gelijktijdig aan dit Komgrenzenbesluit is het ontwerp voor de wegenlegger aan het college voorgelegd. Na vaststelling van het ontwerp van de wegenlegger door het college, wordt dit ontwerp zes weken ter inzage gelegd. Na verwerking van eventuele zienswijzen leggen wij uw raad de definitieve wegenlegger voor ter vaststelling.

Evaluatie

N.v.t.

Bijlagen

1. Kaart bebouwde kommen gemeente Venray
2. Raadsbesluit tot vaststellen komgrenzen conform Wegenwet

Naslagwerk

1. Huidige kaart wegenlegger gemeente Venray
2. Huidige kaart wegenlegger gemeente Meerlo - Wanssum
3. Delegatiebesluit
4. Adressenlijst delegatiebesluit

Onderwerp

Besluit tot vaststellen komgrenzen conform Wegenwet

Datum 10 december 2024

Pagina 1 van 1

De raad van Venray,

gelezen het advies van B en W,

gelezen het advies van de commissie Wonen,

Besluit:

1. De bebouwde komgrenzen op basis van de Wegenwet vast te stellen conform bijgevoegde kaart bebouwde kommen gemeente Venray, onder gelijktijdige intrekking van de eerder vastgestelde komgrenzen op basis van de Wegenwet.

Aldus besloten in de openbare vergadering van 10 december 2024.

De griffier,

S.A. Boere

Legenda

Grenzenkaart Venray

▭ Bebouwde kom

⋈ Gemeentegrens

Luchtfoto 2023



Totaal grenzen.qgz -
26-09-2024 - Gerben
Voorhorst



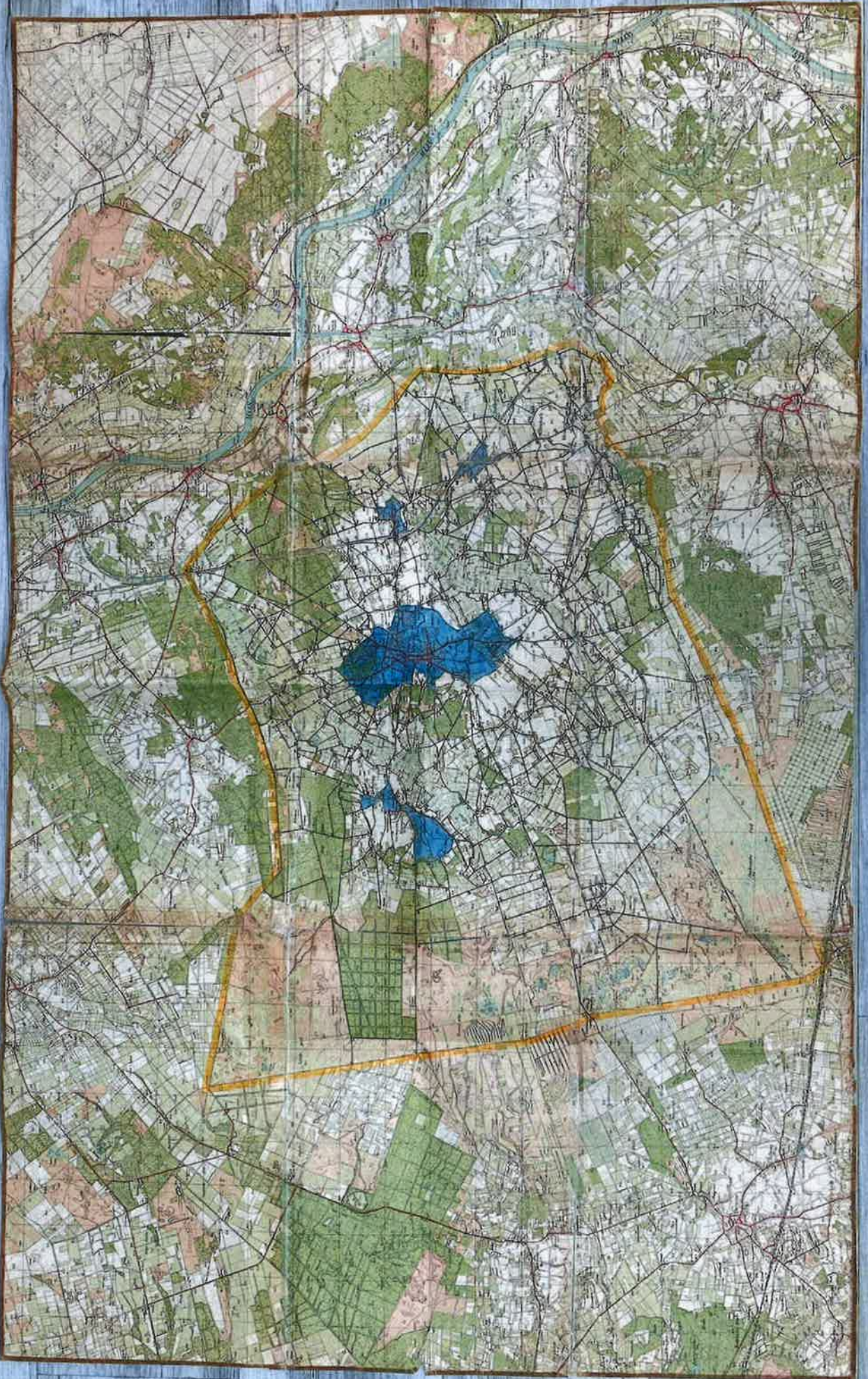





Provincie
Limburg

Gedeputeerde
Staten

copie

Aan
zie adreslijst

Hoofdgroep : RGV/RM
Faxnr. : (043) 389 76 84
Ons kenmerk : 98/35447M
Bijlage(n) : 1

Behandeld : R. Munnich
Doorkiesnr. : (043) 389 75 88
Uw kenmerk :
Maastricht : 11 augustus 1998

Onderwerp

Wegenleggers Grenzen bebouwde kom op grond van de Wegenwet.

Hierbij doen wij u ons besluit toekomen, waarbij wij de bevoegdheid tot vaststelling en wijziging van de wegenleggers en de grenzen van de bebouwde kom op grond van de Wegenwet aan uw raad overdragen.

Gedeputeerde Staten van Limburg,
Overeenkomstig de geparafeerde minuut,
De Griffier,

S v p bij beantwoording
datum en nummer
vermelden

Bezoekadres:
Limburglaan 10
Maastricht
Randwyck

Postadres:
Postbus 5700
6202 MA Maastricht
tel (043) 389 99 99
fax (043) 361 80 99

bankrekening ING
67 94 11 372
postrekening
1060741



VERZONDEN 2 1 AUG. 1998

Hoofdgroep : RGV/RM
Faxnr. : (043) 389 76 84
Ons kenmerk : 98/35566M
Bijlage(n) : 1

Behandeld : R. Munnich
Doorkiesnr. : (043) 389 75 88
Uw kenmerk :
Maastricht : 11 augustus 1998

Gedeputeerde Staten van Limburg

Overwegende

dat de bevoegdheid tot het vaststellen van de grenzen van de bebouwde kom(men) op grond van artikel 27 lid 2 van de Wegenwet en de bevoegdheid tot het wijzigen casu quo vaststellen van de wegenlegger op grond van de artikelen 35, 39 en 40 van de Wegenwet berust bij gedeputeerde staten;

dat de bestaande taakverdeling tussen gedeputeerde staten en burgemeester en wethouders met het oog op de huidige bestuurlijke verhoudingen tussen provincie en gemeente niet meer opportuun geacht wordt en als minder doelmatig en doeltreffend wordt ervaren;

dat artikel 107 van de Provinciewet voorziet in een mogelijkheid tot overdracht van deze bevoegdheden aan gemeentebesturen;

dat de aard en schaal van de onderhavige bevoegdheden zich daartoe lenen;

dat aan de over te dragen bevoegdheid geen financiële vergoeding verbonden hoeft te worden aangezien er geen sprake is van een substantiële taakuitbreiding;

dat gelet op artikel 107, lid 2 van de Provinciewet, ten behoeve van de gevolgen van een eventuele intrekking van het delegatiebesluit, geen financiële vergoeding behoeft te worden verstrekt aangezien een dergelijk besluit geen financiële consequenties van betekenis heeft;

dat provinciale staten van Limburg bij besluit van 19 december 1997 hebben ingestemd met de overdracht van de bevoegdheden aan die gemeentebesturen die te kennen geven die bevoegdheden te willen overnemen;

gelet op artikel 107 van de Provinciewet;

Besluiten:

1. hun bevoegdheid tot het vaststellen van de grenzen van de bebouwde kom van een gemeente op grond van artikel 27 lid 2 van de Wegenwet over te dragen aan de Raad van de gemeenten genoemd op een aan dit besluit gehechte bijlage;
2. hun bevoegdheid tot het wijzigen casu quo vaststellen van de wegenlegger op grond van de artikelen 35, 39 en 40 van de Wegenwet over te dragen aan de Raad van de gemeenten genoemd op een aan dit besluit gehechte bijlage;
3. te bepalen dat ten behoeve van de bevoegdheidsoverdracht alsmede ten behoeve van de gevolgen van een eventuele intrekking van dit besluit door de provincie Limburg geen financiële vergoeding zal worden verstrekt.

Gedeputeerde Staten voornoemd,
(get.) mr. B.J.M. baron van Voorst tot Voorst ,voorzitter.
(get.) mr. H.W.M. Oppenhuis de Jong ,griffier.
Voor eensluidend extract,
De Griffier,



A handwritten signature in black ink, consisting of a large, stylized initial 'O' followed by a horizontal line extending to the right.

ergelijst doc. no. 4879/RMS

<ADRES1>Gemeente Arcen en Velden

<ADRES2>Postbus 4300

<ADRES3>5944 ZG ARCEN

<>

<ADRES1>Gemeente Beek

<ADRES2>Postbus 20

<ADRES3>6190 AA BEEK

<>

<ADRES1>Gemeente Beesel

<ADRES2>Postbus 4750

<ADRES3>5953 ZK REUVER

<>

<ADRES1>Gemeente Belfeld

<ADRES2>Postbus 4015

<ADRES3>5950 AA BELFELD

<>

<ADRES1>Gemeente Born

<ADRES2>Postbus 100

<ADRES3>6120 AC BORN

<>

<ADRES1>Gemeente Broekhuizen

<ADRES2>Kerkstraat 2

<ADRES3>5871 AR BROEKHUIZENVORST

<>

<ADRES1>Gemeente Brunssum

<ADRES2>Brunssum 250

<ADRES3>6440 AG BRUNSSUM

<>

<ADRES1>Gemeente Eijsden

<ADRES2>Postbus 39

<ADRES3>6245 ZG EIJSDEN

<>

<ADRES1>Gemeente Gennepe

<ADRES2>Postbus 9003

<ADRES3>6590 HD GENNEPE

<>

<ADRES1>Gemeente Gulpen

<ADRES2>Postbus 56

<ADRES3>6270 AB GULPEN

<>

<ADRES1>Gemeente Hunsel

<ADRES2>Postbus 2449

<ADRES3>6013 ZG HUNSEL

<>

<ADRES1>Gemeente Kerkrade

<ADRES2>Postbus 600

<ADRES3>6460 AP KERKRADE

<>

<ADRES1>Gemeente Landgraaf

<ADRES2>Postbus 31000

<ADRES3>6370 AA LANDGRAAF

<>

<ADRES1>Gemeente Maasbracht
<ADRES2>Postbus 7000
<ADRES3>6050 AA MAASBRACHT
<>
<ADRES1>Gemeente Maasbree
<ADRES2>Postbus 8000
<ADRES3>5993 ZG MAASBREE
<>
<ADRES1>Gemeente Maastricht
<ADRES2>Postbus 1992
<ADRES3>6201 BZ MAASTRICHT
<>
<ADRES1>Gemeente Meerlo-Wanssum
<ADRES2>Postbus 1400
<ADRES3>5864 ZG MEERLO
<>
<ADRES1>Gemeente Meijel
<ADRES2>Postbus 4
<ADRES3>5768 ZG MEIJEL
<>
<ADRES1>Gemeente Mook en Middelaar
<ADRES2>Postbus 200
<ADRES3>6585 ZK MOOK
<>
<ADRES1>Gemeente Nuth
<ADRES2>Postbus 22000
<ADRES3>6360 AA NUTH
<>
<ADRES1>Gemeente Onderbanken
<ADRES2>Postbus 1090
<ADRES3>6450 CB SCHINVELD
<>
<ADRES1>Gemeente Roerdalen
<ADRES2>Postbus 6740
<ADRES3>6075 ZG HERKENBOSCH
<>
<ADRES1>Gemeente Roermond
<ADRES2>Postbus 900
<ADRES3>6040 AX ROERMOND
<>
<ADRES1>Gemeente Roggel en Neer
<ADRES2>Postbus 3702
<ADRES3>6088 ZG ROGDEL
<>
<ADRES1>Gemeente Schinnen
<ADRES2>Postbus 50
<ADRES3>6365 ZH SCHINNEN
<>
<ADRES1>Gemeente Simpelveld
<ADRES2>Postbus 21000
<ADRES3>6369 ZG SIMPELVELD
<>
<ADRES1>Gemeente Stein
<ADRES2>Postbus 15

<ADRES3>6170 AA STEIN

<>

<ADRES1>Gemeente Swalmen

<ADRES2>Postbus 9000

<ADRES3>6070 AA SWALMEN

<>

<ADRES1>Gemeente Thorn

<ADRES2>Postbus 3590

<ADRES3>6017 ZH THORN

<>

<ADRES1>Gemeente Valkenburg a/d Geul

<ADRES2>Postbus 998

<ADRES3>6300 AZ VALKENBURG A/D GEUL

<>

<ADRES1>Gemeente Weert

<ADRES2>Postbus 950

<ADRES3>6000 AZ WEERT

<>

<ADRES1>Gemeente Wittem

<ADRES2>Postbus 1111

<ADRES3>6280 AA MECHELEN

<>